京城日報
十二月廿六日(水) 夕刊
編輯兼發行人 吉田 秀次郎 印刷人 山之三介
京城府太平通一丁目 發行所 合資會社 京城日報社

すき燒 水炊 料理

豫算綱要

十年度一般會計

軍事費などで著しき歳出増加

諸經費節約、公債發行減少 臨時利得税で不足を補ふ

【東京電話】昭和十年度一般會計豫算綱要は廿六日政府より貴衆兩院議員その他關係方面に配布されたが、これが内容は左の如くである、なほ特別會計豫算は目下編成中であるが、近く決定の上閣議に付されることになつてゐる

豫算綱要 昭和十年度豫算の編成に當り、國際時局の情勢は陸海軍備の充實並に滿洲事件に關する經費に巨額の増加を必要とし加ふるに昭和九年度各所に起りたる災害等に要する經費亦多額に上り、歳出の増加の傾向著しきものがあるが、他方歳入にありては租税等の自然増收の趨勢前年度の如くなる能はず、また一部産業に於て時局の影響に基き増益顯著なるものあるので、臨時利得税を賦課することとしたが、なほ歳入の不足は著しき情勢にあり、因つて一般諸經費は勿論、上述の諸費にあつても成るべく節約を旨とし、努めて公債の新規發行額の減少を圖り昭和十年度豫算を編成した

豫算總額 昭和十年度歳入歳出豫算の總額左の如し(單位千圓)

歳入	
經常部	一、三三五、五八七
臨時部	八五七、八二六
普通歳入	一〇一、一七四
公債金	七四九、六五一
前年度剰餘金繰入	七、〇〇〇
計	二、一九三、四一四

歳出	
經常部	一、二九三、〇八二
臨時部	九〇〇、三三一
計	二、一九三、四一四

前年度との比較 昭和十年度總豫算の大體及びその前年度豫算に對する増減を示せば左の如し

歳入	十年度豫算	前年度比較
經常部	一、三三五、五八七	増 [illegible]
臨時部	八五七、八二六	減 [illegible]
普通歳入	一〇一、一七四	増 [illegible]
公債金	七四九、六五一	減 [illegible]
前年度剰餘金繰入	七、〇〇〇	減 [illegible]
合計	二、一九三、四一四	減 [illegible]
歳出		
經常部	一、二九三、〇八二	増 [illegible]
臨時部	九〇〇、三三一	減 [illegible]
合計	二、一九三、四一四	減 [illegible]

兵備改善費 昭和十年度に於ける兵備改善に關する經費の總額を示せば左の如し

所管別	既定額	新規増加額
大藏省 經常部	[illegible]	—
大藏省 臨時部	[illegible]	—
陸軍省 經常部	[illegible]	[illegible]
陸軍省 臨時部	[illegible]	[illegible]
海軍省 經常部	[illegible]	[illegible]
海軍省 臨時部	[illegible]	[illegible]
合計 經常部	[illegible]	[illegible]
合計 臨時部	[illegible]	[illegible]

滿洲事件費 昭和十年度に於ける滿洲事件費左の如し

大藏省所管(第一豫備金)	三、六五六
外務省所管	五、〇〇〇
陸軍省所管	一六二、三五九
海軍省所管	九、六一二
計	一八〇、六二七

災害對策費 昭和九年に起りたる災害等の對策に要する經費總額左の如し

總額	二一六、〇七六
內、九年度計上額	七〇、六九一
十年度計上額	六六、一〇五
十一年度以降計上額	七九、二七九

貨幣交換差損 十年度に於ける爲替相場の變動に基く經費左の如し

貨幣交換差損	二、五九〇
國債元利拂に要する貨幣交換差損	五六、九〇四
在勤俸その他臨時增給及物件費等の增加	一四、〇六二
計	七四、五五七

拓務省新規增加 十年度歳出豫算に於て新規要求に係るもの、又は前年度豫算額に比し増加を要するもの〻内主なる拓務省所管事項左の如し

移植民及海外拓殖事業獎勵に關する經費	
經常部	
臨時部	四、九七六
滿洲移植民に關する經費	
經常部	
臨時部	四八四
棉花協會補助に要する經費	
經常部	
臨時部	一二〇
綿羊協會補助に要する經費	
經常部	
臨時部	八〇
爲替相場變動に基く經費の増加	
經常部	
臨時部	一五

公債發行 八億三千六百萬圓に止める

【東京電話】昭和十年度一般會計豫算は廿六日貴衆兩院議員に回付されたが、歳入豫算の内公債金は七億四千九百六十五萬一千六百八十圓にして近く閣議で決定を見るが、特別會計の公債額七千六百萬圓に十年度交付公債約一千萬圓を通算すれば公債總額は八億三千六百萬圓となり、之を九年度發行豫算公債總額に比すれば約一億三千三百萬圓の減少である、然るに十一月中における我國公債總額は八十六億四千百三十三萬九千圓にして、なほ本年度末までに約四億圓の發行殘額があるので、これらを通算すれば十年度中における我國公債總額は實に九十八億四千七百萬圓といふ巨大な數字を示し百億圓突破時期が到來するに至つた

國同、政府に好意を寄せる

【東京電話】國民同盟では今議會に對し嚴正に是々非々主義を以て臨む方針を決定してゐるが、事實に於て黨の大勢は現内閣に好意を持ち、國策樹立に關しては強硬なる意見を持ち進んで自黨の案を出す意向である、同時に國策審議會にも希望せられ協贊を與へる方針に傾いてをり、黨内の多數は民政黨側に接近し、過般の議長選擧にも少數を除き大部分は民政黨と合流した程であるから、續いて廿七日行はるべき全院委員長並に常任委員長の選擧にも獨自の候補者を立てず、出來るだけ民政黨に合流せんとする傾向を示してゐる、これに對し一部では飽まで獨自の立場を以て成敗を眼中に置かず邁進すべしとの強硬論もあるが、大勢は準與黨たる民政黨に好意的態度に出で今後の情勢變化に對應し善處せんとする下準備とも見られるが、何れにせよ民政連繫に對し一面民政黨、國民同盟の接近は相當注目に値する

晴の凱旋 菱刈岡村兩將軍 けふ新京を出發

【新京廿六日電通】軍事參議官に轉補された菱刈大將及び參謀本部附に轉補せる岡村關東軍參謀副長の兩將軍は廿六日午前十時新京驛發列車にて南軍司令官、西尾、板垣正副參謀長、駒井國務總理、遠藤總務廳長その他一般官民多數の見送りを受け離京した、皇帝陛下には殊に兩將軍の凱旋を惜まれ、石丸侍從武官長を大連まで御差遣ばされた、兩將軍は廿日大連より扶桑丸に乘り、元旦の朝門司入港、二日午前七時神戸入港、甲子園ホテルに入り、四日まで滯在、五日朝午前六時十七分特急にて東上、熱海に一泊、七日熱海發特別列車にて晴れて帝都へ凱旋することゝなつた、東京驛より長き廻りより御差遣しの宮廷馬車にて參内、晴れの軍狀奏上をなす筈

第六十七議會

聖上陛下親臨 優渥なる勅語を賜はる けふ榮えある開院式

【東京電話】第六十七帝國議會開院式は二十六日午前十一時より 天皇陛下親臨の下に貴族院に於て行はせられた、この日 天皇陛下には陸軍式御正裝に大勳位菊花章頸飾外各種勳章を御佩用、第二公式鹵簿にて午前十時三十五分宮城御出門、鈴木侍從長御陪乘、近衞騎兵御警衞の下に順路貴族院に向はせられた、御出迎への各宮殿下を初め奉り、岡田首相以下各閣僚、一木、平沼樞府正副議長、近衞、濱田、松平、植原貴衆兩院正副議長等諸員最敬禮裡に同四十五分貴族院御車寄に着御近衞議長の御先導にて便殿に入御遊ばさる、正十一時 天皇陛下には松平式部長官の御前行にて式場に親臨、玉座に着御遊ばさるゝや岡田首相は樞密内閣書記官の捧持する勅語書を拜受して御前に参進し恭しく奉れば 天皇陛下には御手にとらせ給ひて諸員最敬禮の裡に玉音朗々と優渥なる 勅語を賜ふ、終つて近衞貴族院議長は御前に進みて勅語書を拜受し退下 天皇陛下には同十一時五分御退場、同十五分貴族院御發、同廿五分御機嫌いとも麗はしく還幸遊ばされた

開院式勅語

【東京電話】本日帝國議會開院式に賜はりたる勅語左の如し

朕茲ニ帝國議會開院ノ式ヲ行ヒ貴族院及衆議院ノ各員ニ告ク

帝國ト締盟各國トノ交際ハ益々親厚ヲ加フ朕深ク之ヲ欣フ

朕ハ國務大臣ニ命シテ昭和十年度豫算案及各般ノ法律案ヲ帝國議會ニ提出セシム卿等克ク朕カ意ヲ體シ和衷審議以テ協贊ノ任ヲ竭サムコトヲ望ム

衆議院勅語奉答文

【東京電話】衆議院本會議に於て可決された勅語奉答文左の如し

衆議院奉答文

恭シク惟ルニ車駕親臨シテ茲ニ第六十七回帝國議會開院ノ盛式ヲ擧ケサセラレ優渥ナル勅語ヲ賜フ 臣等感激ノ至ニ勝ヘス 臣等愼重審議協贊ノ任ヲ竭シ上 陛下ノ聖旨ニ對ヘ奉リ下國民ノ委託ニ酬イムコトヲ期ス

衆議院議長臣濱田國松誠惶誠恐謹テ奏ス

衆議院本會議

【東京電話】廿六日の衆議院は開院式後勅語奉答文議事のため午前十一時二十九分本會議を開會、議長は勅語奉答文起草委員十八名を指名し同三十一分休憩、午前十一時五十六分再開、奉答文議事を續行し、委員長菅原傳君(政友)より委員會の經過を報告、奉答文案を朗讀すれば總員起立の裡にこれを可決

濱田議長 只今の奉答文は宮中の御都合を伺つて議長參內し 闕下に奉呈します

と宣し正午散會

拓務關係政府委員

【東京電話】拓務省關係政府委員は廿五日左の如く發令された

拓務政務次官 櫻井兵五郎
拓務參與官 佐藤 正
拓務省管理局長 生駒高常
拓務省殖産局長 北島謙次郎
拓務省拓務局長 髙山三平
拓務省書記官 小河正儀
朝鮮總督府政務總監 今井田清德
同 財務局長 林 繁藏
臺灣總督府總務長官 平塚廣義
同 財務局長 岡田 信
樺太長官 今村武志
南洋廳長官 林 壽太
第六十七回帝國議會拓務省所管事務政府委員被仰付

民政から三委員長 政友側讓步す

【東京電話】廿七日行はるべき全院委員長並に常任委員長選擧に關し、政友會側は前議會通り全院ならびに決算、建議の三委員長を讓るべき意向を民政黨側に內々交渉して來てゐるので、民政黨としては大體廿六日午後院內總務會を開き協議する筈である、而して政友會が讓るといふ以上これを受け、他の豫算、請願、懲罰の三委員長は政友會側に合流し協調して行く方針であるが、一方政民連繫の方は大體年內は餘日もないので兩黨委員の會合を行はず、來年一月休會明け前の總務會に於て愼重に今後の進め方を講ずる意向である

廢棄通告

廿九日中に 英國に好意を示し 日英會談の濟むまで待つ

【東京電話】帝國のワシントン條約廢棄通告文は去る廿二日御裁可を經て既に齋藤駐米大使に電送されクリスマス休暇の明けるを待ちアメリカ政府の都合を質した上、右通告文をハル國務長官に殷勤に手交すべく、通告期日は齋藤大使に一任されてゐるが、外務省としては英國側の和協試案を土臺に廿七八日ころ日英會談が行はれる筈であるから、英國側の和協的努力も汲み、廢棄通告の日時は右日英會談の濟むまで待つ意向である、從つて通告の期日は本年最後の週末である廿九日の午前中(ワシントン時間、東京時間は三十日午前零時)となるべく、多事なりし昭和九年はこの劃期的ワシントン條約廢棄通告を以て終了することゝなる模樣である

早くも選擧準備

來年五月全鮮一齊に 府・邑・面議員の改選

府、邑會、面協議會の各議員の任期は、明春五月を以つて第一期滿了し、五月廿一日を以つて全鮮一齊に改選が行はれることゝなるが四月一日現在で作成される有權者名簿は、各關係地方當局の手元で整理に着手しつゝあり、氣の早い立候補者は早くも年末、年始を絶好の機會として、又あらゆる機會を利用して地盤固めに潜行的運動を開始し、選擧準備をなしてゐるが、有權者は過般の税制整理のため移動を生じたが、大體前回と増減はないものと見られ、本府內務局では選擧取締りその他の對策につきそれ〴〵準備工作を進め、これら改選を前にして明年度早々道警察部長、高等課長會議を開き取締り方針につき種々打合せをなす豫定であり、昭和六年地方自治制度確立後に於ける第一回總選擧に鑑み萬全を期することゝなつた

對滿事務局 總裁親任式 新機構勅令も發布

【東京電話】二位一體の在滿機構改革に伴ふ勅令四十九件は廿六日官報號外で公布、即日施行されたが 天皇陛下には同日午後二時宮中鳳凰間に出御岡田首相侍立の上對滿事務局總裁の親任式を行はせられ林陸相に對し親任の辭令を賜ひ、岡田首相より左の官記を授けられたわけである

陸軍大臣 正三位勳一等功四級 林銑十郎
兼任對滿事務局總裁

なほ新官制が實施された結果、南大將の關東長官は自然消滅し、軍司令官駐滿全權の二位一體となる

人事發表 對滿事務局と關東局

【東京電話】二位一體の在滿機構改革に伴ふ勅令案は廿六日實施されたので、右に關する長岡隆一郎氏の關東局總長、川越對滿事務局次長以下の人事は午後二時內閣より岡田首相の親任式と同時に發表された、更に首相は午後三時長岡、川越兩氏を初め在京全職員を官邸に集め岡田首相、林對滿事務局總裁、長岡關東局總長より一場の訓示を與へた

對滿事務局

兼任對滿事務局總裁 陸軍大臣 林銑十郎
兼任對滿事務局次長 大藏省銀行局長 川越丈雄
任對滿事務局參與官 內務省文書課長 岡田甲子七
任對滿事務局事務官 大藏省事務官 竹內德治
任對滿事務局殖産課長 拓務省朝鮮部第二課長 山越道三
任對滿事務局行政課長 陸軍省軍務局附 步兵少佐 河村參郎
參謀本部々員 步兵少佐 岩畔豪雄
陸軍省經理局課員 一等主計 東福有次郎
任對滿事務局事務官(各通)
陸軍大臣秘書官 步兵少佐 有末精三
任對滿事務局秘書官 陸軍省軍事局部長 步兵中佐 大城戶三治
參謀本部々員 步兵少佐 片倉 衷
陸軍省兵務局課員 步兵大尉 増田繁雄
同 一等主計 平井豐一
任對滿事務局事務官(各通)

關東局

任關東局總長 貴族院議員 長岡隆一郎
任關東局內務局長 日下辰太
任關東局司政部長 關東憲兵司令官 岩佐祿郎
任關東局警務部長 關東軍交通監督部長 大村卓一
任關東局監理部長 大連民政署長 御影池辰雄
任關東局警務部警務課長 關東局警務局長 大[illegible]六郎
任關東州廳長官

米代表と共に吉田大使渡米 廿九日倫敦發

【ロンドン廿五日電通】廣田外相の特派使節として渡歐中の吉田茂大使は廿九日ロンドン發、ワシントン號で歸國するアメリカ代表と共にアメリカに向ふことに決定した、吉田大使がアメリカ代表と同船して渡米することに關しアメリカ側では特別の意味は何等無いとしてゐるが、吉田大使とデヴィス米代表が同船することは相互の見解を交換するに好機會を與ふるものと見られる

全國民の團結希望 米大統領の聖誕祭放送

【ワシントン廿四日電通】ルーズヴェルト大統領はクリスマス・イヴニングにあたり、ラヂオを通じ全國民に左の如きクリスマスの挨拶を放送した

余はクリスマスが全國民の團結を鼓吹するものとなることを希望する、團結こそは幸福と安寧への道である、今年は我々は多くの仕事を達成したがこれは昨年に於ける我々の希望であつた故に今年も亦我々は大いなる希望と期待とを懷く權利がある

今井田總監 廿九日朝歸任

臨時議會に政府委員として東上中であつた今井田政務總監は、二十七日午後三時東京發直行、二十九日午後七時四十五分京城驛着列車で歸任の筈である

神宮參拜

(二十五日)總數七五五七人▲內譯內地人六八六六人▲朝鮮人七一八人▲步兵七八聯隊第二中隊一九八人▲京城師範ラグビー選手二五人▲前年度總數九一〇人

人

◇小林秀雄氏(朝鮮日日、朝鮮商工東京支社長)新任挨拶に廿六日來社

◇小野梓氏(京城神社神職)廿六日死去廿七日午後四時梨花洞の自宅にて告別式、同氏は十五年餘も京城神社に奉仕し一般の信望も厚く、長逝を惜しまれてゐる

親鸞聖人(87)

吉川英治 作 山村耕花 畫

登岳篇

大衆(七)

「知らぬ事はあるまい。云はなければ、こゝを通すわけには行かん」

と、妙光房はくどいのである。立ちはだかつて、性善坊を責めてゐた。

すると、そこの坂道を、降りて來た一人の堂衆が、

「やあ、妙光房」

と、聲をかけた。

「おゝ、朱王房か」

「何してゐるのだ」

「何、今こゝで、範宴少納言の弟子といふ性善坊に出會つたから、例の事を、糺してゐるところだ」

「あの問題か。さりとは、貴公の方が、よほど迂遠だぞ」

「どうして」

「たつた今、一山の諸院と各房へ宛てゝ、中堂から、觸れ狀がまはつた。――それを見てきたが、この月廿八日に、少納言殿に入壇の式を執り行ふによつて、その旨心得ありたしとある」

「ふーム」

と、妙光房は、うなつて、

「さては、愈よ、事實なのか。座主には宗祖の大法を枉げても我意と私情を押し通さうといふお心とみえる。――だが、山には山の則がある。よしや、座主はゆるされても、則がゆるさぬ。彌陀如來がゆるし給ふまい」

と、妙光房は、口から唾をとばして、罵つた。そして、性善坊へ、

「やい、新發智」

「はあ」

「はあぢやない。中堂の觸房へ歸つたら、貴樣の師の少納言へきつと申しつたへて措け」

「……」

「まだ人なみの僧からも持たぬ乳臭兒の分際で、宗規を紊し、烏滸がましい授戒など受けると、この叡山の中に、たゞは措かぬぞ」

朱王房も、彼のことばの後について、

「――破戒の坊を去らせず、首をひきぬいて、千年欅の木の股に梟首し鴉に眼だまをほじらせるぞと告げるがいゝ」

と、脅しつけて、肩をそびやかして、立ち去つた。

(うぬ!)

と性善坊は、後に立つて、齒がみをした。追ひかけて行つて、谷間へ、一投げにしてやりたいやうな激情が、體を熱くさせたが、中堂から鳴る鐘の音を聞いて、

「あゝ、遲くなつた」

と、暮れかゝる道をいそいだ。

「修業だ、何事も修業だ」こんなことに、心をうごかされて何うするか。――範宴さまが、案じておいでになるだらう」

後を見まいとするやうに、登つて行く。

中堂のあたりには、夕べの灯がついてゐた。もう、僧正の擺行も終つた時刻である。

使の返事を、執務の僧にわたして、性善坊は、範宴の方へ、曲がつて行つた。

範宴が佇んでゐた。

「歸つたか」

「只今もどりました」

「おそかつたなう」

「ちと、道に迷ひましたので」

性善坊は、途中の出來事を話さなかつた。範宴に云へば、範宴は師の僧正の睡をおそれて、きつと入壇を拒むであらう。

(だが、困つたものだ)

と、彼は一人で案じてゐた。法燈の山も、なか〳〵うるさい。嫉視、妬み、要慎、讒謗、人間のもつあらゆる痴鬧はこゝにもある。

長岡代表 バタヴイアを愈よ引揚げる

【バタヴイア廿五日電通】長岡代表は廿四日ヨンゲ總督を訪問し、廣田外相のメツセージを手交し歸國の挨拶を述べ、愈よ廿五日午後四時當地を出發歸國の途についた

登錄商標

たんせき ぜんそく

流感咳、百日咳 おそるべき變症

たんせき、ぜんそくが頻發すると肺臟に刺戟を與へて變症を起し、我慢すると猶は一層惡い。痰咳のために肺部へ變症を起すことは、醫學上の實驗に依つて明らかですが世間には何いと思つて輕視する人があるので甚だ危險です。たんせきの變症を防がうとするには、速かに病狀を全副的に治す事です。それには世評嘖々たる龍角散の安全奏効治療が最も適當です。

龍角散

龍角散を服用すべき人々

(喀痰)／たんにて常にゴホンゴホン惱む人
(喘息)／ぜんそくにてゼイゼイ息切する人
(頻咳)／せき頻に出で夜中オチオチ眠兼る人
(流感)／流行感冒より起るたんせきの人
(肺病)／肺病にて常に力なきせき出づる人
(血痰)／たん臭氣を帶び時々血の交る人
(聲唖)／音聲のかれ又は咽喉の痛む人
(小兒)／百日せき又ははしかせきの小兒

其他如何ほど難症頑固の呼吸器疾患のたんせきも凡て二三週續けて服用せらるれば其効果よく顯はる

定價 二日半分 二十錢 四日分 三十錢 八日分 五十錢 十八日分 一圓 四十日分 二圓 六十五日分 三圓

東京市神田區豊島町 本舗 株式會社 藤井得三郎商店 振替東京九一番 電話浪花(67)

▽全國各藥店にあり△

D10-2

歐洲大陸各地と自由に話が出來る
愈よ一月十日から本格的準備
先づ英獨間無線開通

【東京電話】遞信省では過般の對米通話實施に次いで、國際無線電話通話區域を愈々ヨーロッパ大陸に延長するため、豫てより英國郵務聯盟に獨逸郵政省との間に

通話 實施の打合せを進めてゐたが、技術的準備は略ぼ完了し、去る廿四日英國との中繼放送も極めて好成績を收めたので、來る一月十日より本格的な業務上の準備に取掛り、一月下旬日英獨三國の通話開始式を擧行の後、英獨兩國の各主要都市間に一通話（三分間）約百圓の料金で一般の通話取扱ひを實施せしむる豫定で、更に英國を中繼としてフランス、ドイツを中繼としてオランダへ夫々

主要 都市の通話を取扱ふ模樣であるから、これが實現の曉は我が國際電話の通話區域は歐米各國主要都市に及ぶ譯である

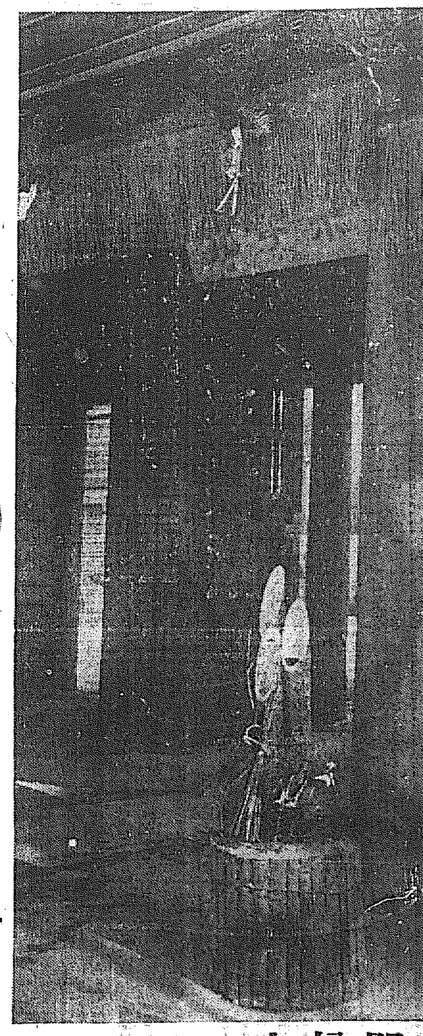

門松立つ（けふ朝鮮ホテルの門で撮す）

待望久しかった
北鮮と東滿洲 電話開通す
きのふ試驗の上好成績を示す
鮮滿貿易に大革新

【圖們廿五日發合】待望久しかつた北鮮と圖寧線の東滿洲との電話連絡は、二十五日午前九時圖們電話局において淸津との間に開通式の通話を行つたが、滿洲電話會社より代表者參集、圖們、淸津とも各地官民代表新聞記者その他が互に挨拶を交換し、非常な好成績をもつてこの通話試驗を終了した、かくして鮮滿の貿易上一大革新を見るであらう、なほ圖們局では即日一般北鮮各地の通話を取扱つた

歲末に 嬉し同情金

去る十一月の國民精神作興週間で京畿道廳內より酒、煙草等の節約、兒童の落穗拾ひ等の醵出金が合計七百六十二圓十五錢に達したので、道では、內二百圓を京城府歲末同情週間に、殘額を京城佛教慈濟會他十一社會團體に歲末同情として交付することになり、廿七日午前十一時道廳に各代表者を招き手渡すことになつた、なほ東北地方凶作に對し、道內篤志家より四百四十一圓の同情金が集まつたのでこれを內務省を經て贈ることになつた

艦上機墜つ 搭乘者は危篤

【横須賀電話】二十六日午前九時三十分頃、横須賀海軍航空隊一等航空兵曹田口武義氏は九〇式艦上戰鬪機を操縱して訓練飛行中、機體に故障を生じ約六百米の上空より飛行場へ墜落、機體を大破し田口兵曹は生命危篤である

車掌を毆り 列車が遲る

廿五日午後三時四十七分、平壤發勝湖里ゆき列車が寺洞驛到着の際

入營美談
臨終の父と別れ 悲壯なる入營
喪を秘して兄は弟を激勵す 步七九聯隊の守田二等兵

臨終の實父と別れ國家のため殉公の誠を盡した一家の美しい入營佳話がある——龍山步兵七九聯隊第五中隊二等兵守田福彥君は、去る十二日同隊に無事入營したが、鄕里山口縣都濃郡久保村大字切山を出發し、入營集合地たる神戶に集合する八日の午前八時、實父藤一氏は病床に臥して危篤であつたが、病父はじめ一家は擧つて國家のため喜んで出營せよと激勵し、福彥君はその儘渡鮮したが、その途中實父は遂に絕命した、併し實兄の海軍機關兵曹、照藏氏はこの悲報を弟に知らせず、『只管奉公せよとの父の言葉である』と再三入隊後の福彥君を激勵しつゝあつたが、この程漸く事情が判つたので、この美しい一家は同隊員達の的となつてゐる

北海道の大疑獄
北大、札幌市役所、旭川ガス 召喚者百五十四名に及ぶ
五十二名は遂に起訴

【札幌電話】北海道帝國大學疑獄事件はこの程漸く豫審終結し、二十六日新聞記事揭載禁止が解かれた、事件の全貌は、去る七月下旬北海道帝大會計課の不正が發覺し、に飛火し、營繕課員太田硬雄（こ）が臨海實驗所工事に際し、該工事を請負つた近藤一郞（こ）その他より收賄の嫌疑で八月一日强制

收容 され、これを動機として贈賄者の取調べから鐵道の北海道建設工事に關しても不正が行はれつゝあることが發覺し、北海道建設事務所技手藤村篤雄（こ）を引致取調べ收容を見て事件は鐵道關係に擴大し、北海道建設事務所監督主任及川宗七（こ）以下請負業者合計二十九名に上り、贈收賄者の拘引に引續き旭川保線事務所、札幌市役所にも波及し、小學校增築工事請負の不正瀆職、次いで市會議員大村國惠氏の

召喚 となり、乘合バス、上水道工事等を繞つて札幌市役所吏員前田榮次郞外三名を收容した、また十一月二十四日朝に至り津田土木課長、栗林水道課長、佐藤庶務課長等市役所首腦部の收容となり、十二月二十四日には橋本札幌市長も參考人として召喚されるなど、北海道帝大、札幌市役所、旭川ガス疑獄その他の參考人として召喚されたもの百五十四名、この中有罪として公判に附せられた者五十二名の多數に上り、北海道未曾有の大疑獄であつた

桃木炭坑 ガス爆發す
工夫七名が重輕傷

【山口電話】廿五日午前七時頃山口縣美禰郡大嶺村桃木炭坑が突如瓦斯爆發し、作業中の工夫七名が重輕傷を負ひ大騷ぎを演じた

墮胎罪暴露か
女給風の女二名喚ばれる
僞醫上子の調べ進む

滿二ヶ年に亘つて假面の生活をつづけて居た不敵の僞醫京城本町四丁目上子醫院長上子松太（こ）は本町署で檢擧、取調中だが、家宅搜索をして醫療器具その他證品など證據を押收し同日夕刻には廿歲前後の女給風の女二名を喚んで山口刑事部長が深更まで取調べ廿六日午前零時半一先づ歸宅させた、事件は墮胎容疑事件が發覺したものらしく、上子には同じく僞醫師の共犯者もある模樣なので意外な新事實が暴露するかも知れない

重臣の高齡者に 宮中杖を許さる
◇…金盃を御下賜

【東京電話】畏き邊りでは新春一月十日前後、左の重臣、高齡諸族十四氏に對し宮中杖又は金盃を御下賜遊ばされることゝなつた

貴族院議員 山本達雄男
北大名譽教授 佐藤昌介男
上野東照宮社主 松平賴安子
川田龍吉男
（以上八十歲）
貴族院議員 若槻禮次郞男
樞密顧問官 石井菊次郞子
貴族院議員 大久保利武侯
宮中顧問官 淸水谷實英伯
神宮々司 三條西實義伯
毛利高範子
町尻量弘子
松浦靖子
楠本正敏男
前田直行男
（以上七十歲）

寺田辯護士 保釋で出所

某事件のため大邱刑務所に收容中であつた辯護士寺田榮氏は二十五日保釋出所し、午後三時十四分龍山着『のぞみ』で歸城、知人數名に迎へられ自動車で京城黃金町の自宅に入つた

奇特な除隊兵 軍馬に人參

去る一日から演習召集を受けた野砲第二十六聯隊第一中隊所屬豫召集兵、熊谷丈君外十七名は、二十一日除隊に際し、御世話になつた軍馬に正月を樂しく迎へるやうにと大好物人參八十貫を寄贈し、國防獻金として金八圓を獻金した

京大山岳部
愈よ白頭山征服
けふ本隊京城を通過

白頭山征服の京大山岳部探檢隊の西堀榮三郞講師、淺井東一郞氏らの本隊一行は廿六日午後三時廿分京城着、直ちに三時五十分發羅南行列車で羅南に向ひ、惠山鎭で先着の今西講師ら一行と合し、酷寒の下に決死の貴重なる研究を行ふはずである

郡秋乙美面寺洞里の金國用方で、警察に引渡した

京釜線で轢死 學生風の內地人

廿五日午後三時半ごろ京釜線龍山大田間の線路に廿五歲位の內地人男の轢死體のあるのを通行人が發見した、死體には頭部に裂傷があり、遺留品によつて京城醫學專門學校生徒石島一と推定されるが、京城醫專では石島といふ生徒はゐないと語つてゐた

カゼトンプク二回散

ハッパで岩崩れ 五名が即死す
狗峴嶺工事に大犧牲

【新義州電話】廿四日朝八時半頃滿浦線鐵道工事第十五區飛島組請負の狗峴嶺第五號トンネル南口坑口より約百五十メートルの地點で、爆破作業中の爆破係り主任太田甫一氏（こ）ほか內地人一名、朝鮮人三名は鑿岩機をもつて這眼を作るべくダイナマイト約一貫五百匁に點火したところ、これが爆破とともに岩壁崩れ五名は即死、他に朝鮮人二名の負傷者を出した

畑中の兩足
學校の標本と判る

二十四日午後六時頃東小門派出所勤務徐丙吉巡査が、東小門七八番地附近の畑中を巡察中、泥まみれとなつた人間の足二本が遺棄されてゐるのを發見、直ちに本署に通告し東大門署では年末の折柄大騷ぎとなり、直ちに犯人を嚴探すると共に現場附近を搜査したところ二十五日正午に至つて同番地某方に下宿中の醫學生徒岩木某が標本として學校より膝下より切斷された人間の生足二本を借り受け、下宿の二階窓外に吊し置きたるところ、紐が切れて地上に落ちたを何者かが前記畑中に運び去つたものと判明一場のナンセンスに終つた

不義を見られ 貰兒を虐待

京城孝悌洞一九九飲食店崔榮一（こ）は去る九月上旬下往十里幾大同の次女順男（こ）を十圓で貰ひうけたが、最近崔は夫の目を盜んで密夫と不義をしてゐる所を順男に見られて以來順男を虐待するので順男はたへかねて廿五日東大門署に泣き〲訴へ出た同署では崔を取調べ中

內地旅行中に付年末年始缺禮仕候
京城三坂通り一二三
富野繁一

モヒ患に 代用毒藥を密賣
西大門署で犯人檢擧

本年一月頃から慶北道奧地のモルヒネ患者に『スパースミン』といふ藥劑が當局の目をかすめモヒ代用藥として盛んに服用されるので、その筋で嚴探中のところ、京城方面と連絡し二、三の仲介人あることを探知し、京城府內の各署に手配中であつたが、京城西大門署內の山陽商會といふ藥局から販賣されてゐることが判り、西大門署では同商會外交員府內各村洞九〇崔益仁（こ）と同人の兄で同藥局員崔益鎬（こ）を檢擧、取調べた結果、賣藥許可がないのにスパースミンを南鮮方面へ密賣し巨利を占めてゐたことが判つた

街の紳士から 新事實の端緖
本町署は斷然摘發

京城本町署谷追肥刑事部長、崔刑事は街の紳士橫領事件で重取調べを行つた結果、留置中の某を繞つて重大某司法事件の端緖を掴つたので、極秘裡に活動を開始した、事件の內容は高等關係らしく某所から知名の士二名を證人として召喚、留置するが、廿六日は午前十時古川署長は曾根高等、松下司法の兩主任とともに約一時間に亘つて協議を開いた後、古川署長は更に崔刑事に何事か重大な命令をなしたので午後零時半同刑事は自動車をかつて某方面に急行した

京師ラグビー 全國大會へ

一月三日から大阪甲子園に開かれる第十七回全國中等學校ラグビー大會に出場する朝鮮代表京城師範ラグビーチームは二十六日午前十時京城驛發征途に上つた

京畿道の農事訓練所終了式

京畿道農事訓練所では廿六日午前十時半から富永知事、大島內務部長ら列席の上、第一回訓練生修了式を行つたが、終了生四十名はそれ〲鄕里へ歸つて農村中堅青年として活躍する筈である

あすの天氣（27）

京城	曇
仁川	雨又は少雪模樣
釜山	北西の風 曇時々雨模樣
木浦	北東の風 雨又は雪
平壤	曇時々雪模樣
城津	北西の風 曇一時晴
大邱	曇又は雪模樣
元山	曇時々雪模樣

京城廿六日 正午 0.2 昨日最低 零下 2.6

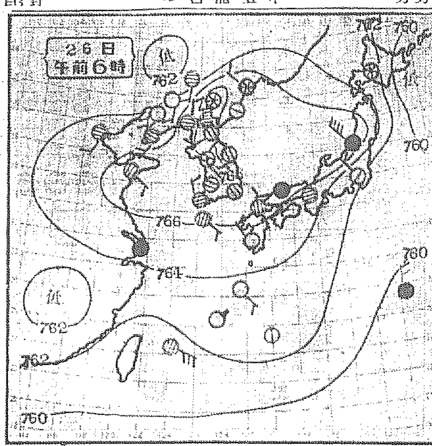

二十六日の概況

低氣壓は滿洲中部及揚子江中流にあり、高氣壓は朝鮮半島に在つて七六八粍を示し其勢力は北支那から本邦に擴つてゐるが、天氣は南滿洲が晴れてゐる外に北支那朝鮮共雲り勝ち中江鎭雄基は小雪上海は雨模樣である、內地も太平洋岸が晴れ勝ちの外は雲り勝ち、北陸では雪又は雨模樣である、氣溫は昨朝よりズツト下降して各地共零下に下つた處が多い

あすの豫想

高氣壓は徐々に東方に移動するだらうから明日半島の天氣は恐らく曇り勝ちで諸所小雪又は小雨を見るだらう

運命大鑑定
政務總監時代に鑑定せる
◉兒玉伯の大臣的中
世上有り觸れたる易占八相見の絕對追從を許さぬ骨性相術綜合する觀相骨性研究會長
印度十相十

天地眼出張
◉人事日般解決指導
一生の運を拓く
鑑定料普通一代三圓誂附五圓
大好評に付一月六日マデ日延
大和旅館內

キユーピーマヨネーズ
不意の御來客に
毎日のお食膳に

贈答に 桃やのびわと桃の詰

京釜線黃州名産 改良乾柿販賣店
年末年始御贈答品として唯一無二
京城 三中井 電本四〇五〇番
京城 平田百貨店 電本四四五〇番

コロムビアレコード
どうです！ ひとりでに足が輕々とステップを踏みはじめやしませんか？
レコード番號二八一六二 スペインの娘 川畑文子
レコード番號二八一六三 ヴェニ・ヴェン 淡谷のり子
レコード番號二八一六四 一九三五年 中野忠晴 コロムビア・リズムボーイズ
レコード番號二八一六五 希望の首途 アレクサンダー ダンス管絃樂團
Columbia

ケーキとパン 驛前 寶來屋喫茶店

タイヘイレコード
何時でも何處でも割れ返る樣な人氣です
虎竜 萬歲くづし
マイラッキーボーイ 裏の背戶屋
ミスタイヘイ 夢のキャラバン
吉田一男 歡喜の春
秀勇 新製絲情話
草津くづし
新串本節
光然節つとるです!! 佐渡おけさ 草津湯もみ唄 木曾節 三島一聲

防火保溫 石綿
各種 板 綱 紛末 パッキング
湯澤商店

宮內省御用達 菊正宗 株式會社 本嘉納商店

內科胃腸病 腦神經科 北島醫院
京城本町四丁目一五五 電話本局三三七四番

胃腸に タカヂアスターゼ
工學博士藥學博士高峰讓吉氏發見
消化不良、食慾不振、肺結核その他殆ど凡ての疾患時に於て胃腸の消化機能を助長し、消化不良を去り、食慾を催進し、榮養を增す目的に盛に賞用せらる。
粉末、錠劑の各種あり
文献進呈
東京・室町 三共株式會社
SANKYO 三共

モダンなお靴下
京城府本町一丁目 京城運動具商會

父益一儀兼テ入院加療中の處藥石効なく廿六日午前零時三十三分永眠致候に付謹告候也
追而明廿七日午後三時途中行列を廢し西本願寺にて告別式相營み申候
昭和九年十二月廿六日
仁川府山手町三ノ五
男 下川武
妻
下川
淺野太三
仁川釧共同販賣組合
親戚總代

父小野梓儀腦溢血ニテ二十六日午前一時十分急逝仕候間此段御通知申上候
追而來ル二十七日午後四時自宅ニ於テ告別式相營可申候
昭和九年十二月二十六日
京城府梨花洞六番地
嗣子 小野半四郎

爐邊話題

世界に愛の革命 ブース女史は叫ぶ

◇…本年九月救世軍總司令官に選任され全世界救世軍將士三十萬を指揮することゝなつたエヴアンジエリン・ブース女史は去る十一月末ロンドンへ赴く途次マンチエスティク號上に「愛の革命」を說いて左の如く語つた

◇…「今全世界に必要なものは革命である。然もそれは全世界の同胞のための「愛の革命」でなくてはならぬ。世界を目下の悲慘、混亂から救つて正義と平和へ導く者は政治家でも銀行家でも帝王でも獨裁者でもない

◇…それは聖ポーロの樣な聖オーガスチンのやうなアシシの聖フランシスのやうなウエスレー或はブースのやうな犧牲的愛の持主である

◇…ボルシエヴイズムやフアシズムは單なる組織化された我が儘に過ぎない」

忙しいとて のけ者にするな
冬休みのお子さんには ぜひよき習慣をつけよ
東京女高師教授 堀七藏氏談

夏休みや他の休暇と違つて冬季休暇は歲末であり、各家庭で大人の仕事が非常に多く、兎角子供は除け者にされ勝ちとなるが、例へ足手まとひにならうともなるべく子供はそれ等の仕事に干與させる樣にしなければならぬ、しかしそれがため、夜更かしや朝寢をさせたり食事の時間を遲らしたり

折角規則正しくやつて來た

子供の生活を亂す樣な事があつてはならない、また寒い日には、多くの親達は子供が風邪をひくからといふので兎角屋籠をさせたがる

所が子供は起きてゐる間はいつも活動して、ほとんど靜止してゐることは無い位だからいつも身體は汗ばんでゐる、それで一寸靜かにしてゐると、その汗がもとで風邪にかゝることがすくなくないから、子供の着物について注意を怠つてはならない

これと反對に夜は十分暖かにしてやらなければならぬ殊に朝晩では

夜と晝の氣溫に著しい差が

あるから此點特に注意が必要である、私の學校の兒童でも一般の兒童も同じだと思ふがこの頃の樣に寒くなると兒童は鼻が閉がつてしまつて口で息をする

起きて居る時ばかりでなく、夜寢てゐる時も口から呼吸するから寒冷な空氣が咽喉に當つてへん桃腺炎等の樣な病氣を起し、熱を出すことになる

今年はこの十二月に入つてからこの種の熱病が著るしく增加して來

口で息をしてゐはせぬかと

ゐるから子供が鼻こうにハナクソを溜めて居はせぬかよく注意し、この休暇中に子供が鼻で息をする習慣が出來る樣に注意してもらひたいと思ふ

北歐あたりの小學校では每朝兒童に鼻の掃除をさせ、深呼吸をして鼻で呼吸する良習慣をつける事に非常な力を注いでゐるが我國でも是非この習慣を造りたい

それから子供は何でも大人のやることを眞似る、家內そろつて遊ぶといふ言葉の眞意をはき違へて幼い者までカルタなどに加へて夜ふかしをさせ、或は不心得な佃親などは

子供をダシに使つて遊びに

眈るものもあり、これなどは誠に寒心にたへない、遊びの點では雪の降らない地方は、なるたけ屋外で遊ばせる樣に心がけねばならぬ

小學生も三年四年以上の生徒になると、單に自分の事を自分でするといふだけでなく、この冬休を利用して家庭の手傳ひをさせる機會を與へ、女の子なら裁縫の手傳ひをさせるなり、お使ひにだしたり、子供にも子供としての奉仕生活をさせることが必要で、この機會に家庭のために働き、近隣の人のためになる生活をさせるやう心がけたいものである

家庭メモ 鹽のアク拔き法

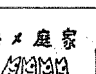

◇何處へ行きましても美味しい佃煮物を戴いた事がございませんが宅のは皆樣に美味しいと云はれます、それは鹽のにがりを取る事によると思ひます。簡單でございますから、卅年來實行して參りました方法をお知らせ致します

◇灰(火鉢の灰、又はレン炭の灰)をお茶碗に三、四杯新聞紙にくるみ、荷ふきんで包みます。それを鹽を入れる桶、又はかめの底に敷き、その上に鹽を入れます、二、三日でさらさらとした鹽になります、荷灰はそのまゝ敷いておき、約四、五升の鹽を使つた時、しつとりしますから取換へます

廢兵の新職業

廢兵にとつて新しい職業、而も極めて有益なものが出來た、今ロンドンで廢兵作品展覽會が開かれて居るが其の中の逸品は各種家屋の模型だ、無論これによつて實際建築出來るといふ生きた設計圖だから一から十まで精密に出來て居る中世の型態りもあればアラビア式もあるといふわけで素人には一目瞭然、至つて評判がいゝ

ベルギーで お人形展覽會
日本のお人形さんも出席 上座で大いばり

世界 到る處お人形の無い國はございません、どこのお國に參りましても可愛いお孃ちやん達の胸には色々のお人形が抱かれて居ります。日本のお人形は今では色々な機會で世界の有名な國々に行つて居りますのでどこのお國でも女學生やお孃さん達から可愛がられて居ります

日本 のお人形は世界のお人形の中でも最も有名です。ですからどこのお國へ行つても大變に喜ばれ珍しがられて居ります

去る 一日から白耳義の『アンヴエルス』と云ふ町で人形の展覽會が開かれました、その日には、白耳義の皇后陛下が御出掛けになりまして色々のお人形達を可愛い笑顏で歡迎致しましたが、中には日本のお人形が澤山出品されましてしかも展覽會場の一番まん中に座を占めて大變好評を博したさうであります

これはほんとに疑問です

【パサデナ】(カリフオルニア)驚嘆會】當地の年中行事として有名なローズ・トーナメントが近づいて來たので、主催者側では此の新春の花行進を飾るに適しい美人を募つた所集つたのがこれらの美人連です、自身達で疑問符の人文字を描くなどもなくどれを選んでいゝか一寸困るといふ有樣です

天地眼師鑑定日延

南大門上大塚眼鏡店滯在中の骨性相學の權威天地眼師は遠近各方面より希望多數のため一月六日まで日延べ引き續き一般の依頼に應ずる

松の寶 キャラメル

讀者棟

▲行政民法論(穗積重遠著)を十八日夜南大門通□工獎勵館前にて拾ひまして南大門派出所に屆けておきました(一讀者) ▲二十三日夜御來店頂きました二人連の婦人の客樣、指輪を御忘れになつてをりますよ(明治町バーナナ電五三二二) ▲よく映える番大下さい(青葉町三丁目一〇八井本)

上衣とアイロン ―肩と襟は特に注意―

洋服にアイロンをかける時、上衣は掛けにくいものです、殊に衿と肩とを注意しないといけません 先づ背にアイロンをかけ、前身は片々づゝかけ、ポケットは內に入れてかけ更に出して掛けます。衿は開いてアイロン台の上に落付け線廻りを充分張るやうな加減でアイロンを浮かしてかけ、折返しは下四分の一位を折目をうけず、ふわりと浮くやうにします、肩は一方宛台の丸味を被せるやうにして襟に通つた縫目は背の方でゆるめ前の方で縮め加減に輕くかけ、袖は心網を入れて周圍にかけます、終つたら三十分位洋服かけにかけねばいけません

初春映畫 愁風宴 修羅の卷
下加茂作品 好太郎主演

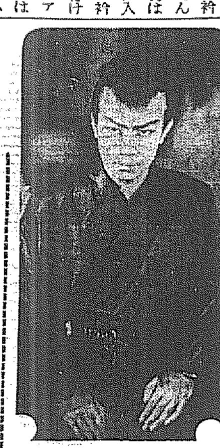

文藝春秋オール讀切號所載の川口松太郎原作を秋山耕作監督で映畫化した下加茂オール・サウンド版 坂東好太郎、志賀靖郎、飯塚敏子出演

ロ――ロ

時は幕末、浦左衞の名主平左衞門と五郎右衞門の確執が官軍の賦役に絡んで不和を生じ、平左衞門の讒言により五右衞門は銃殺された、旅から戻つた五郎の手に依つて家屋敷は父の死體と共に燒拂つた、このことあつて五郎と忠僕甚六の姿は消え去つた…(正月第二週京城松竹座封切)

メトロだより

◇メトロのプロデユサー、ダヴイツト、オー・セルズニツクはジヨン・クロフオード、ウイリアム・ボウエル、フランチヨツト・トーン主演の音樂映畫(題未定)とピー・ジー・ウオドハウス原作ロバート・モンゴメリイ主演『ピカデリイ・ジム』の二映畫を同時に製作開始した、後者の音樂は『ダンシング・レデイ』を作曲したレーンとアダムソン

◇メトロ音樂短篇シリーズ『ミユジカル・クラシツク』は第一回作品として『マイ・オールド・ケンタツキイ・ホーム』を發表したが續いて『ダーク・アイス』を製作中だが同名の音樂をテーマとしてリチヤード・ゴルドストンとジヨセフ・バーンが物語を組立てバーンが監督してゐる

スタヂオの屋根の下

‖山火事やーい‖

◇伊藤大輔監督『木賊の秋』の中には山火事のシーンがあり、何分大仕掛なもの丈にトリックでは困るしとあつて、折柄シーズンだと云ふので新聞、ラヂオで各地の山火事を待つてゐるがうまく行かず、山陰の山火事はかけつけて見ると消火濟み、先日の六甲の時は、生憎信州ロケ中で駄目――伊藤監督每日周圍の山々を眺めては、『何處か燒けないかなア』と甚だ物騷な希望をつないで山火事の出現を待望してゐる、とは、サテ〳〵活動屋は困つたもの

◇日活の孤壘を死守する大河內傳次郎の活綜は所をあげて賞揚の的となつてゐるが、最近更らに次の如き事實が傳はり、大河內で日活首腦部では大河內の非常時日活に對する功績大なるものありとし、新重役の一人に加へるべく、過般由田謙一氏を使として秘かに入洛せしめたところ、大河內は御申出は嬉しいが日活が自分を必要とするのは俳優としてであつて重役としてでは無い、自分は飽く迄俳優として頑張る所存だと言下に右の勸說を退けたといふのだ

初春の京城演藝
萬歲と女浪曲で賑やかな暮明き

映畫館の賑やかな新春興行に對し京城演藝館もこれにまけてはとばかりに、目先きのかはつたもので初春を飾ることになつた、以下朝日座、演藝館の正月興行である

朝日座

萬歲の覇王平和ラッパの一黨を招いて一日の元旦から蓋をあける、一行は、ラッパの外に『月子』並に八木節としては天下に定評あり、ポリドールレコードを通じて廣く紹介されて居る『堀込源太』並にレビュー一團一行卅名といふ大掛りなものである 一日から八日迄晝夜興行で料金もグッと安く特等以外は七十錢五十錢、卅錢であくまで大衆本位としたもの

演藝館

女流浪曲のスター、日本菊子一黨で、正月興行の蓋をあける、菊子は關東派で女雲月、雲月孃と比肩する程の美聲の主顏ぶれも女達の浪曲の一黨としてはのど達者なものばかり集めてゐる、正月興行のトップを浪曲をもつて來た所に浪曲全盛の今日がしのばれる譯

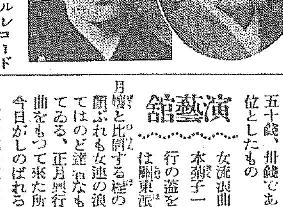

罪作りハーロー

≡ハ≡ーローの前夫ポール・バーンが謎の自殺を遂げてハリウッド中を騒がしたのは未だ新しい事、その噂が立消えぬ中に彼女とハル・ロツソンと早手廻しに結婚して世間をアツといはせたものだ

≡而≡もロツソンは彼女にとつて最早三番目の夫なので今度は長持ちするだらうと見られたのだが……この夫にもすぐあきが來て結婚後一年を經たないのに早別居

≡今≡回、離婚訴へを起したハーローの事だからもう第四號が出來てゐるのかも知れないがそれにしても惡れを止めたのは夫のロツソンだ、彼はハーローからは相手にされずその上映畫會社からスターの前夫が同じスタヂオに出入りするのは大事なお抱へスターの爲面白からずとあつてお拂箱にされてしまつた(寫眞はハーロー)

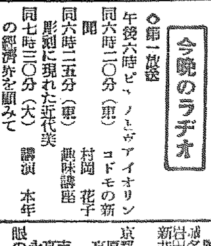

人氣集める忘年名畫祭

京城浪花館の忘年名畫まつりは果然師走の街にクリーン・ヒットを放ち、廿五日は晝も夜も滿員、夜など札止めとなつた、それ〴〵個性に再上映のきく作品の犧牲的併立プロで、しかも料金は三十錢均一といふ大衆的なものだけに人氣の焦點となつてゐる、廿七、八の兩日はパ社『ボレロ』とメトロ『快賊ディアボロ』の二篇

サイレン

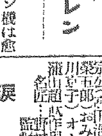

◇京城寶樂館のウエスタン機は愈よ據付開始、近く威力を發揮することになつた

◇これで團成社のRCA(チト古いが)と合せて京城にも三台揃ひ新鋭機がそろつたわけ

◇大正館もすでにRCAの新樣式のものを交涉中とあるから、京城の銀幕界も、やうやく全國の水準線に浮び上りつゝあるわけである

今晩のラヂオ

◇第一放送

午後六時 ピアノとヴアイオリン コドモの新聞

同六時二〇分(東) 村岡花子

同六時二五分(東) 趣味講座 彫刻に現れた近代美

同七時三〇分(大) 講演 本年の經濟界を顧みて 法學博士 津村秀松

同八時 箏曲 一、獨奏與組秘曲

同八時三〇分(東) 長唄流歌謠

同八時五〇分(東) ラヂオ小說

秋季大手合譜(六) 日本棋院

先番 三段 蒲原繁治
(五先) 三段 染谷一雄

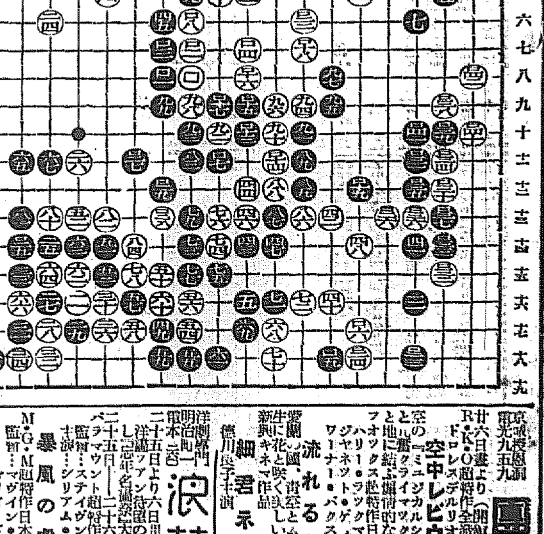

對局者の言葉

(黑)ロ十七が緩かつた、ロ十八にコスンで飽くまで攻擊の手をゆるめぬ方針がよかつた

(白)さう打たれるのを恐れてゐました

(白)ロ二十二で『ぬ三』に押へ込んでゐても差支へないのでせうが、『り六』のノゾキ味があるのが厭だつたのと、譜だと『へ七』に出て行く工合などもよいし、かたが手堅く打つたのです

(黑)ロ二十四と措しんだためにロ二十七の必要を生じた意味もあるのですから、此手でロ三十三に右邊を槐り守つて見るものでしたか、こゝに至つて、ロ五の鞭萃がつく〴〵悔まれます

(白)ロ三十となつては、敗はないでせうが、ロ三十二は道草、單にロ三十四が本當でした

戰の跡

●黑ロ十三、ロ十五と猛烈襲ひかゝつたのはよかつたが、ロ十七が『わ十』の斷點を餘りに氣にしすぎた、前にロ五の失着があつて、非勢に傾いて居る黑としては、此處でロ十八にコスンで徹底的に此の大石を攻め拔いて見る決斷が望ましかつた〇白ロ二十二は含蓄に富んだ妙着後に黑『ち八』白『り六』と取りかけに來ても『ち三』のケイマで活きてゐるのが洒落れて居る●黑ロ二十五は現實に大きいのだからツギたい所だが、反面から見ると、此處をツイだゝめに此の石を捨てにくゝなつた、即ち白『た十』『よ十』其他の利かしがその死活に關して來たゝめ、黑ロ二十七の備へを要することになつた理だ、かくて白ロ二十六とコスミ出される手順になつては、黑の劣勢は掩ふ可くもない

(分)

黑	着點	分	白	着點	分
●ロ十三	ぬ十		〇ロ十四	り十一	
●ロ十五	ぬ九	2	〇ロ十六	ぬ八	1
●ロ十七	る九		〇ロ十八	ち七	
●ロ十九	へ十二	2	〇ロ二十	ぬ四	1
●ロ二十一	る三	1	〇ロ二十二	ち六	5
●ロ二十三	に六	3	〇ロ二十四	へ六	
●ロ二十五	そ十四		〇ロ二十六	は十四	
●ロ二十七	か十七	7	〇ロ二十八	わ十四	
●ロ二十九	わ十三		〇ロ三十	は十二	1
●ロ三十一	に十一	4	〇ロ三十二	は十五	2
●ロ三十三	は十四	2	〇ロ三十四	は十一	7
●ロ三十五	に十二	2	〇ロ三十六	に十三	
●ロ三十七	は十三		〇ロ三十八	は九	
●ロ三十九	は十		〇ロ四十	ろ十	
●ロ四十一	に十		〇ロ四十二	ろ八	

(一分以內は切捨)
所要時間 白二・一八分 黑二・二一分
(制限時間各八時間)

團成社 京城授恩洞 電光九五九 廿六日迄より(開館二週) R・K・O超特作全發聲日本版 ドロレス・デル・リオ主演 空中レビウ時代 空の『ミユジカル・ショウ』…スリルと地に結ぶ媚情的な音樂!天 フオツクス超特作日本版 ハリー・ラックマン監督 ジヤネット・ゲイナー ワーナー・バクスター主演 流れる青空 愛關の國、青空と夢、芝生に花と咲く美しい愛のメロディ 新興キネマ作品 細君ネロ 六卷 德川良子主演

浪花館 洋劇專門 明治町一 電本[illegible] 二十五日より六日間 洋畫ファン待望の年に一度の忘年名畫大會 大衆料金三十錢均一 二十五日―二十六日 パラマウント超特作日本版 監督…スティヴン・ロバーツ 主演…シリアム・ホプキンス 暴風の處女 M・G・M超特作日本版 監督…マヴイン・ルロイ 主演…マリイ・ドレスラー ウオレス・ビアリイ 醉ひどれ船 二十七日―二十八日 パラマウント超特作日本版 監督…ウエズリイ・ラワグルス 主演…ジヨージ・ラフト ボレロ M・G・M超特作日本版 監督…ハル・ローチ 主演…スタン・ローレル オリバア・ハーディ 快賊ディアボロ

大正館 P・U・L 櫻井町 電本八〇二 廿四日より短期特別大公開 歲晩映畫街の彩大衆映畫 ユニバーサル社超特作爆笑喜活劇 アートキブソン氏得意の大脫線 居候脫線記 大都映畫社超特作現代喜活劇 原作加藤西 監督吉村操 南京二三 大岡怪童 伴淳三郎 佐久間妙子主演 珍サーカス 大都映畫社超特作任俠時代劇 阿部九洲男主演 二氣一本刀 松山宗三郎 久松玉城 階上階下共に二十錢均一 小人十錢

朝日座 京城本町五丁目 電本三八六 新年特別興行!晝夜二回開演 當る一月一日より八日間 關西萬歲界の大御所 萬歲王 平和ラッパ來演 上州八木節宗家堀込源太特別出演 外レヴュー娘子軍三十餘名出演 萬歲・舞踊・曲技レヴュー・外數種 晝!十二時より 夜間六時より

松竹座 黃金町 電本三四三 廿五日より三日間上映 競笑御贈大衆料金十錢 松竹キネマ超弩級代表的傑作!京都下加茂、右太プロ合同蒲田撮影 製作指揮大谷竹次郎 撮影指揮井上重正。錄音土橋武夫、作曲指揮杵屋正一郎 振付尾上菊蔵、伴奏下加茂和洋管絃團 巨匠…衣笠貞之助監督 オール・トーキー 天一坊と伊賀亮 德川天一坊(林長二郎)山內伊賀亮(市川右太衞門)大岡越前守(藤野秀夫)酒井雅樂頭(阪東好太郎)吉宗公(高田浩吉)松平伊豆守(尾上榮五郎)おみつ(飯塚敏子)お闇(絹川京子)オールスターキャスト 蒲田超特作現代劇 名匠…野村芳亭が心血傾注して監督せる巨篇の週作 淚の瞳 八雲恵美子・岡讓二…主演 竹內良一 岩田祐吉 吉川滿子 助演

京喜館 松竹共盟 電龍三一 二十四日より四日間 大衆料金階下階上二十錢 蒲田が誇る新人よりなる超傑作 原作…野田高梧 監督…勝浦仙太郎 脚色…陶山密 都の感傷 京都下加茂特作オールトーキー 原作吉川英治 監督大曾根辰夫 高田浩吉・飯塚敏子…主演 次郎吉格子

京城演藝館 京城本町三丁目 電本五一一 十二月廿五日より之明星 關西女優歌劇

尾上登昇 大一座 團演以來連日好評の男女優揃ひにて新年の狂言は勿論斯界の精華をきはめ

中央館 十一の替り二十五日より狂言 前 伊賀越道中雙六 切 出世の旗上げ 入場料 特等七十錢 開幕正五時三十分 新興キネマ 新春封切 廿五日封切!歲末映畫に贈る待望の名畫!思ひ出の名畫!故岡田嘉子の名演技を見られよ! 大衆料金階下均一卅錢 新興キネマ提供 江戸プロ超特作 原作…牧逸馬 大阪朝日新聞、東京日日新聞所載

喜樂館 日活直營 京城本町 電本五〇 日活名畫短期(料金二十錢) 監督阿部豐 新しき天大會 入江たか子 岡田時彥 主演

日活超特作時代劇 鼠小僧大會 廿五日より廿七日まで 原作大佛次郎 撮影吉田清太郎 廿八日より三十日まで 日活超特作 忠臣藏 天、地、人三卷 原作・脚色・監督…池田富保 大河內傳次郎以下オールスターキャスト

淺田飴

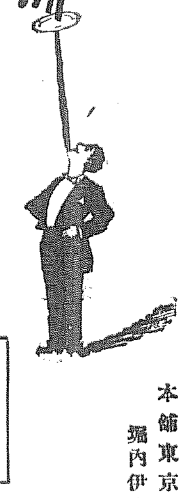

咳(セキ)ハ禁(キン)物(モツ)

たんせき一切 感冒喘息 百日咳肋膜 其他呼吸器病一切によし

本舖東京 堀內伊太郎

(各藥店にあり)

新しいあなたの 日記帳から……

一月三日(木曜日)
珍らしい大雪、シューバードの歌曲集「冬の旅」を聽く、今日程音樂の素晴しさに感激したことはない。ビクトローラとビクターレコードは僕の生活に新たな光明を與へた。親爺は但諧が好きだ、妹は室內樂、僕はこの幸福な、祝福された生活を感謝する……

お手頃な値段・御家庭型 J―一七一・金六十五圓

―音の良い外觀の美しい蓄音器―

ビクトローラ

C-8

このごろヒット續きの リーガルの壓倒的白眉盤!

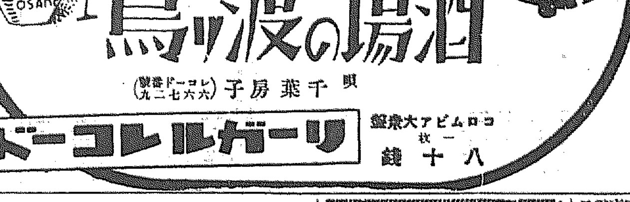

希望の唄 唄 宮本一夫 (レコード番號六六七二八)
酒場の渡り鳥 唄 千葉房子 (レコード番號六六七二九)

リーガルレコード 大衆アビム盤 一枚 八十錢

效め速きりん病藥 特製 ルーベリ

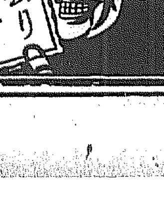

うみ去り痛み消散す

藥價 二円 三円五円十円 大阪市南久太郎町 竹村製劑所 振替大阪三六〇番 全國到る處の藥店にアリ

乳藥 カルケット

お坊ちやま・お嬢樣のお菓子

御家庭への氣のきいた 年末年始贈答品 各種進物罐並に家庭罐 御子樣本位 御家庭の健康本位

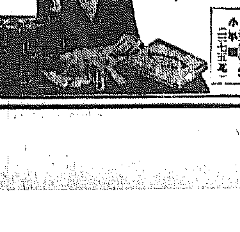

東京大阪 中央製藥株式會社

中村耳鼻咽喉科
京城府長谷川町一一二(朝鮮ホテル前)
醫學博士 中村萬里
電話本局三三八七番

朝鮮の棉花は明年も最低價格維持か

米國が明年もバークンヘッド法續行で

世界的環境に惠まれた南棉

米國はバークンヘッド法を明年も續行するに決定したようであるが同法を繼續する限り米棉は十二仙を下るまいとの說が有力である、米棉減産の結果はブラジル其他の棉作を盛んにしたがまだ棉價は米棉に左右せられる、從つて朝鮮の棉價は明年も最低十五錢は下らざるべく棉作は依然有利で春の作付段別は又增加するであらうといはれ南棉北羊政策は環境に惠まれて居る

商銀米資 千百萬圓に

商銀の米穀資金貸出は間接資金直接資金合せて一千萬圓に達してゐるが、このうち八百萬圓は荷爲替及米穀擔保貸である、なほ商銀は鮮銀より低利資金八十萬圓の融通を受ける筈であつたが殖銀關係の三十萬圓は受入れず五十萬圓のみ受入れた

本年度稚蠶共同飼育成績

收繭量は前年より一厘增 農林局發表

昭和九年における稚蠶共同飼育所數二千二百六十九ヶ所、共同飼育戶數九萬一千七百二十七戶、配種掃立枚數九萬一千九百三十七枚、收繭量二百七萬三千百九十五瓩（一厘）の增加を示した

土地改良總會 解散は來夏以降か

朝鮮土地改良會社では本月末を以て決算を締切り一月定時總會を開くので久保常務は一月早々東上する筈である、同社に對する鮮銀の補助問題は目下の處成行き明かならず解散の時期も不明であるが來年の夏以降となる模樣である、現在は簡易水利組合の工事監督代行をやつてをり社員は三十餘名に減じてゐる

在滿鮮農の金融機關增設 表滿洲と間島に五ヶ所

在滿鮮農の金融機關は從來著無の狀態にあり本府では大正十一年以來東亞勸業、滿鐵と接衝の上、表滿洲、及び間島に金融會或は金融部の設置を急いでゐた結果、表滿洲に十六ヶ所（貸付金百六十四萬圓）間島に十ヶ所（貸付金八十四萬圓）の金融機關を設置したが未だ不足なので來年度補助金を交附して表滿洲に四ヶ所間島に一ヶ所を增設をなしそれと同時に內容の充實をなし借入金の斡旋をなし大々的に改善することゝなつた

朝鮮信託總會 新監査は植野氏か

朝鮮信託では二十七日午前十時より銀行集會所において定時株主總會を開催、當期決算案を附議（六分配當通過）すると共に監査役の任期滿了に伴ふ、現監査役は殖銀の渡邊彌幸氏であるが、渡邊氏はこの機會に引退し、これに代り殖産銀行より監査役の選出をみる筈で、後任は現理事植野勳氏に落付くものとみられる

景氣反映の東拓鑛業金融 回收良好で貸出は少增

本年度の鑛業界は金山を中心として大躍進を遂げ從つて中小鑛業を對象とする東拓の鑛業金融も大盛況を呈してゐたが、年末の鑛業金融は工事設備費の決濟、事業着手、其他債權債務の決濟によつて從來の三倍以上の出入增となつた しかし貸出殘高は本月に入つてよりの廿三萬圓を增加し約三百萬圓に達したのみである、これは鑛業景氣を反映して回收が豫期以上の順調を來したゝめである

銀買入れて米國金儲け

【ワシントン廿四日發電通】權威ある筋より聞く處に依れば、アメリカ財務省は平價切下げによる利益中より廿億弗を以て設置された爲替安定資金で海外から多量の銀を買入れ爲替の取引を行ひ、又世界の銀市場に出動して相當の利益を得てゐるといふことでイギリスが過去三ヶ年爲替平衡資金の運用によつて莫大な損失を蒙つてゐるのと比較して面白い對照をなしてゐる

來春開催の米調委員會 渡邊局長は年內歸らず

米穀小委員會は廿九、三十兩日引つゞき開催することに決定したので米穀特別委員會は來春行はれることゝなつた、從つて渡邊農林局長の年內の歸城は不可能となつた模樣である

酒値上協定空文と化す

違反者の續出で

本年五月の酒稅引上げ及び米價高によつて過般の全鮮酒造業聯合會では十一月上旬より全鮮の濁酒値上げを斷行したが、其後業者間の利害關係から協定を破るもの續出し、中には値上どころか若干値付で販賣して反つて値下げなるが如きものあり、聯合會の協定は全く空文と化し一部業者にはこの亂賣狀態に非難の聲を上げてゐる この原因は當初の協定が酒稅は一般消費者が負擔すべきものと目され米價高による原料高から當然値上げは必要であるとし、市場の實情を考究せず商策も加味して値上げを行つたゝめで、當初から甚だ無理が伴つてゐたものである、しかしながら今後の收拾如何は當業者の團結力に對して暗影を與へることゝなるので成行は注目されてゐる

補帆容認─アッサリと斷る

鮮航同盟會の穀協への回答

鮮米輸送に又波瀾か

冬場運賃協定に際し暫定解決（一月まで）をみた補助帆船の三百石積以上容認問題は、西鮮三港の强固な要望により朝鮮穀協聯合會より再三鮮航會にその回答を迫つたところ、この程鮮航同盟會本部より穀協にあてゝ『鮮米積取の實狀よりみて遺憾ながら三百噸積みの容認なし難し』の旨のにべなき否定の回答が到着した、穀協では目下各地六協會にあてゝこの回答を移牒しその所見を徵してゐるが、丸九、丸ナの協會は殆んど問題はないも、丸仁、菱ク、九木、及び角フの四協會は直ちに米商の死活問題となるだけ當然大硬論蹶起か豫想せられ現行の鮮航同盟との一本契約廢棄論へまでも發展せしめるものと推定せられ、向後の鮮米輸送陣に深刻な波紋を描くとみられてゐる

加藤總裁は適任

滿鐵總裁下馬評と朝鮮財界

併し朝鮮から離す時でない

林滿鐵總裁の辭意表明に伴ひその後任問題は對滿機構の改革問題に關聯して頗る重視せられてゐるが、この後任として東電の傳へるところによれば加藤鮮銀總裁、馬場勸銀總裁並に八田副總裁の三者があげられ、就中加藤總裁の出馬は確定的と傳へて鮮內財界方面に一大衝動をあたへてゐる、これに對する半島財界側の觀測は加藤總裁の手腕、力量からみて大滿鐵の總裁として縱橫の才を振ふに適任であり滿洲事情にもまた通曉せられてゐる人材であるため、假りにこの下馬評が眞なりとすれば適材適所、加藤總裁の腕の振ひどころとみるを得やう、南關東軍司令官とはかねてから親交ありこの點も强味であらう。然し乍ら鮮銀の現在からみて、今直ちに總裁の移動を實現し得る時期でもないので、果して實現するか否かは政治的の動き如何とせねばならぬのではないかと非常な注意を以て成行を見てゐる

不正競爭防止法

廿八日制令で公布

競爭による不正競爭を防止して一般商人の正當なる利益を保護するための不正競爭防止法は去る二十一日御裁可を經たが愈々二十八日制令をもつて公布され一月一日から實施されることゝなつたが、この內容は商品の品質の向上による競爭を主眼としたもので即ち他人の商標を類似せしめ或は商品の産地を詐稱し又は外國の紋章、旗章を商標とすることを禁止したものである

半島財界3・4年の足跡 (14)

過剩非常時下の米穀界

鮮米擁護運動の苦驗

鮮米の三四年の苦難は正しく歷史的事實であつた、と同時に强化しゆく米穀政策下の朝鮮はその統制において銘記さるべき自主的統制を發揮し他動的ならざる朝鮮獨自の對策を施行した點に、おいても記錄さるべきであつた、まづ全鮮を一度は沈滯のルツボの眞只中に投入した米穀統制の試練を回顧すれば本年初頭に展開され來つた米穀

過剩非常時 の展開八年度の端境持越が端境持越の三倍餘一千七百萬石突破豫想と米統法が公定米價買上の激增によつて遂に破綻にひんする…との新事態は過剩對策として鮮米の法制的移入管理問題を內地において熾烈化せしめ、これは帝議、政黨のみならず、六十五議會において農林省もまたこれに追隨の形勢を示した、朝鮮經濟の生命線、鮮米に切迫せるこの事態は鮮內官民の輿論を沸騰し、鮮米擁護期成會の決然蹶起となり十二月七日まづ松井、三井等の鮮米擁護統制絕對反對を中央に徹底せしめる陳情運動となり、引續き東上運動員五十餘名を送り全鮮各地において、燎原の火の如く統制反對運動を勃起せしめたこの全鮮を打つて一丸とする猛運動と拓務及び朝鮮總督府の猛運動は遂に奏功し、六十五議會では外地米統制は

二、臨時外地米統制法
三、米穀特別會計資金の擴充

但し來るべき米穀年度までに根本解決を計るべしとの附帶決議を付せられて

鮮米の危機 は一應經過したのであつた、その後米穀對策が强調されつゝ、齋藤內閣は岡田內閣に代つた、夏期を迎へて稀有の不調天候は北鮮の水害をトップに九州旱害、朝鮮水災、東北冷害、關西風水害の連續的の現出は飯米飢饉の現出となり、九米年米作は依然一大記錄的凶作を見越されるに至つた、この狀勢の下に、齋藤內閣の公約たる米穀根本對策のために十月初頭米穀對策調查會が招集された、同會には農林省を始め政黨、有識者の夫々試案の提出をみ、政黨、官界、民間の權威をあつめて對策を附議したが、依然最終解決を見出すに至らず現在に及んでゐるが、常に鮮米の差別待遇說を生じ勝ちで、これに對し米調會の調查委員有賀光豐氏及び總督府關係では効果的な反對運動を繼續したのである、この米調會論議は未だに進捗を許さぬものゝ、鮮內官民が自然的に一致團結し、鮮米統制論に抗した事に、ながくながく銘記さるべき事實であつた

しかしてこの一面、好むと好まざるに拘らず、米穀政策は一步一步强化を示し、九米年度には米穀法第四條による季節調節買上げ及び籾の長期貯藏三百萬石が施行をみたのである

鮮米買上げ は、米穀統制の第四條により、公定米價買入の補强工作として十二月初頭より四回に亘り、通計百三十四萬石餘を買上げ、鮮內の浮動米を一掃した これと併行的に朝鮮總督府では低資二千九百萬圓をもつて籾の三百萬石長期貯藏を施行し、兩者共に殺到的盛況で大成績をおさめたが、これは內地の公定米價により政府へ米穀吸收と相俟ち、本年五月末より政府は一千五百萬の手持米を擁し乍ら自縄自縛的な飯米飢饉を惹起し特に春窮期の朝鮮の飯米不足は極度に達したこの對策として本府では六月末取敢

籾自主解除 を斷行した これは朝鮮の特殊事情に立脚し鮮內から好評嘖々たるものがあつたが內地特に農林省ではその拔打的態度に對する批難を生じて問題化したものゝ結局內地の六百萬石の貯藏もこれに追隨し斷然籾は面目を見せた、この長期貯藏は八月及び九月と三回に亘つて解除をみ鮮內の籾な價格の金融化に大きい貢獻をあげつゝ貯藏差益七百萬圓餘を農村に潤した

九米年對策 內鮮凶作によつて、過剩米穀の事情は解消しきつたが、米價の急騰と內地凶作のため移出調節が考慮せられ、十一月末の米穀委員會では外地米の百二十五萬石買上方針を決定したが、年內に實施をみず、籾の鮮內貯藏も長期を行はず短期のみ十二月より玄米二十萬石、籾三十四萬石に對して施行せられたのみだが、自治調節問題がこの前途に橫り依然多難を豫期せられてゐる この米穀統制の波及は鮮米の移出動向に反映的に現出し、本年初の買上げ、籾貯藏は二月上旬まで順調の月別移出を示したが、その後統制問題は見越移出を激增せしめ內地の飯米不足も作用し總移出が九百四十九萬九千石と記錄的大量を示したのみならず移出月別もまた變調を示した、五年平均の季節指數及び前年及び本年を對比すれば次の通り

	季節指數	八年	九年
十一月	一二七	一〇三	九〇
十二月	一三五	一三八	一三八
一月	一二八	一三八	一三六
二月	一八七	一〇一	一二八
三月	一〇二	一〇七	一〇四
四月	九一	七七	一三九
五月	七四	八四	一二〇
六月	六八	八五	七七
七月	六六	六六	七〇
八月	五六	五九	五九
九月	三七	三〇	三三
十月	七五	二二	五九

對外爲替

【二十六日東京電話】東京爲替

	賣	買
對米	廿八ドル四分三	廿八ドル十六分十三
對英	一志二片卅二分卅一	一志二片三十二分一

外電 (廿六日)

倫敦銀塊	二三片十六分ノ一五
米棉	十一錢安
印棉	三十錢高
スチール株	三七弗丁度
アナコンダ株	一〇弗八分ノ五
米日爲替	二八弗八四仙
英米爲替	四弗九四仙四分ノ三
紐育銀塊	五三仙二分ノ一

株式 (廿六日)

朝取短期

銘柄	寄付	大引	高値	安値
朝取 前 後	[illegible]	[illegible]	[illegible]	[illegible]
同新 前 後	[illegible]	[illegible]	[illegible]	[illegible]
大新 前 後	[illegible]	[illegible]	[illegible]	[illegible]
新東 前 後	[illegible]	[illegible]	[illegible]	[illegible]
日産 前 後	[illegible]	[illegible]	[illegible]	[illegible]
拓新 前 後	[illegible]	[illegible]	[illegible]	[illegible]
日石 前 後	[illegible]	[illegible]	[illegible]	[illegible]
同新 前 後	[illegible]	[illegible]	[illegible]	[illegible]
帝人 前 後	[illegible]	[illegible]	[illegible]	[illegible]
鐘新 前 後	[illegible]	[illegible]	[illegible]	[illegible]
鮮銀 前 後	[illegible]	[illegible]	[illegible]	[illegible]
新銀 前 後	[illegible]	[illegible]	[illegible]	[illegible]
安取 前 後	[illegible]	[illegible]	[illegible]	[illegible]
鐵瓦 前 後	[illegible]	[illegible]	[illegible]	[illegible]

東株短期

銘柄	寄付	大引	高値	安値
新東 前 後	[illegible]	[illegible]	[illegible]	[illegible]

大株短期

銘柄	寄付	大引	高値	安値
大新 前 後	[illegible]	[illegible]	[illegible]	[illegible]
鐘紡 前 後	[illegible]	[illegible]	[illegible]	[illegible]
日産 前 後	[illegible]	[illegible]	[illegible]	[illegible]
新東 前 後	[illegible]	[illegible]	[illegible]	[illegible]
日魯 前 後	[illegible]	[illegible]	[illegible]	[illegible]
日毛 前 後	[illegible]	[illegible]	[illegible]	[illegible]
東一 前 後	[illegible]	[illegible]	[illegible]	[illegible]
帝人 前 後	[illegible]	[illegible]	[illegible]	[illegible]
日レ 前 後	[illegible]	[illegible]	[illegible]	[illegible]

朝取現定と日步

銘柄	現定	日步	代用
朝取	[illegible]	[illegible]	[illegible]
同新	[illegible]	[illegible]	[illegible]
大新	[illegible]	[illegible]	[illegible]
帝人	[illegible]	[illegible]	[illegible]
新東	[illegible]	[illegible]	[illegible]
拓新	[illegible]	[illegible]	[illegible]
日石	[illegible]	[illegible]	[illegible]
日產	[illegible]	[illegible]	[illegible]

東京現株

銘柄	値段
東株	[illegible]
同新	[illegible]
鮮銀	[illegible]
同新	[illegible]
福銀	[illegible]
東電	[illegible]
鐘紡	[illegible]
同新	[illegible]
東拓	[illegible]
同新	[illegible]
富士紡	[illegible]
日石	[illegible]
新毛	[illegible]

大株長期

銘柄	前引	後寄	後引
大株	[illegible]	[illegible]	[illegible]
同新	[illegible]	[illegible]	[illegible]
新東	[illegible]	[illegible]	[illegible]
日産	[illegible]	[illegible]	[illegible]
鐘紡	[illegible]	[illegible]	[illegible]
東新	[illegible]	[illegible]	[illegible]
東新	[illegible]	[illegible]	[illegible]
日魯	[illegible]	[illegible]	[illegible]

朝取短期建玉

銘柄	賣方	買方	建玉數
朝取	[illegible]	[illegible]	[illegible]
同新	[illegible]	[illegible]	[illegible]
大新	[illegible]	[illegible]	[illegible]
新東	[illegible]	[illegible]	[illegible]
拓新	[illegible]	[illegible]	[illegible]
日產	[illegible]	[illegible]	[illegible]
日石	[illegible]	[illegible]	[illegible]
鐵	[illegible]	[illegible]	[illegible]
短期	[illegible]	[illegible]	[illegible]
長期	[illegible]	[illegible]	[illegible]

金融 (廿六日)

△鮮銀 發行高 [illegible] 保證準備 [illegible] 正貨準備 [illegible]
△東京 日掛 [illegible] 月掛 [illegible]
△日銀 [illegible]

期米 (廿六日)

朝取仁川

	當限	中限	先限
前場 (一)〜(十)	[illegible]	[illegible]	[illegible]
後場 (一)〜(七)	[illegible]	[illegible]	[illegible]

根入値段 [illegible] 取組高(石) [illegible] 出來高 [illegible]

東京期米

	當限	中限	先限
前場 (一)〜(八)	[illegible]	[illegible]	[illegible]
後場 (一)〜(七)	[illegible]	[illegible]	[illegible]

大阪期米

	當限	中限	先限
前場 (一)〜(十)	[illegible]	[illegible]	[illegible]
後場 (一)〜(七)	[illegible]	[illegible]	[illegible]

大阪期米噸合 賣方 買方 取組高 [illegible]

各地期米

	前寄	前止	後寄	後止
△兵庫	[illegible]	[illegible]	[illegible]	[illegible]
△下關	[illegible]	[illegible]	[illegible]	[illegible]
△名古屋	[illegible]	[illegible]	[illegible]	[illegible]
△釜山	[illegible]	[illegible]	[illegible]	[illegible]
△大邱	[illegible]	[illegible]	[illegible]	[illegible]

商品 (廿六日)

△群山 △木浦 △鎭南浦 △大阪綿絲 △橫濱生絲 △大阪棉花 △大阪人絹 △大阪砂糖 △安東豆粕 [illegible]

株式 氣崩れ後浮動

前場 休日明けの今朝は新東一四一圓二大新九二圓丁日産一〇二圓三と一齊氣崩れ鐘新三〇圓六と不味に寄附きあと阪地の無活氣を眺め人氣一段と冴えず新東四〇圓九と續落したが其他は三、四方の小浮動にて出直ゞ閑散新東一圓七大新一圓一日産二圓三朝取二圓五鐘新三〇圓六と不味に前場を了つた

後場 新東一四一圓七大新九一圓三日産一〇三圓一鐘新三〇圓六と持合つて寄附きあと閑散裡に推移し新東一圓七日産二圓九大新一圓三鐘新三〇圓五と引けた

雜株に押さる

休日明けの前場は新東一四〇圓三〇日産一〇二圓三〇にすつかり暴落を解消して了つたかの感があるので市の人氣も腐らざるを得ない併し年末金融は極めて平穩であつて株式活動も相當旺盛であるところからみると相當期待練りに練つた相場であるから一波瀾あつて然る可きところであるが個々雜株が全面に浮むところとなつて行く外ないのであらう今年は一面からいへば雜株で持ち切つた相場であつたから最近新東が主力を回復したとはいへ雜株があれば局上昇鐘とはならざるを得ないのであるのまゝ了るのではないかとみられてゐるが果してそれ程悲觀す可きであるかは再檢討を要する百圓どころは六年の利廻であり投機性の此株として僅りによすぎる勿論持株會社としてはその前途に頗る不安が云々されてゐるのであるがその反面に於ては非常な興味を盛つてゐる株であると云へる勿論うつかり手を出す事は禁物ではあるが最も妙味を藏してゐるのではないか

株・米を觀る

新田義民氏談

二十五日內地から歸城した新田義民氏は米及び株式につき左の如く語つた

株式 話は古いが去る十六日大阪を通過した時は例の五八組が買過ぎた上に客筋が餘なり買となつてゐるので、この新落しがなければこゝ迄引返した相場だから買に步がないと云はれてゐたが今日安いのは五八組が投げて出たからだ越年後の相場については東西の大きな仕手は相當期待を持つてゐる現在の無活氣は新株安の影響が相當利いてゐるのであつて膨脹豫算によるインフレの進行景氣構成活動の旺盛は依然相當期待出來る、春は議會の解散か否かが懸念されてゐるが解散となつても一時的に溢日がつく丈けで財界の基調に變化を與へることにはならぬ殊に中野石油出が新東の持株を全部處分して待機してゐるからこの買出動の時機が注目されてゐる、目先は暫と見て大勢からみれば先を樂しみに押目買の時代だといふのが東京有力筋の一致せる見解のようであつた

米界 如何に政府が米を持つてゐても今米年度は供給不足は免れないのであるから大局からみて强氣が多いようである、併し東京にゐた當時は地廻米で是の當限受渡るが十五錢位で現合ふ米が出た位であつてこの出廻具合がどうなつて來るか目先の問題だ今年は凶作關係で出廻が遲れ出盛期といふものがなかつたから今後相當一時に出廻る時期があるとみてゐるようだ、而して大局から見るとこれも一時的の現象に止まり米不足から政府米を放出して來ても之が消化は案外良好に行くものとみられ大した影響はなく出盛一巡後相場は强氣に味方するものと觀測され政府は却つて上値調節に惱むのではないかとみられてゐた

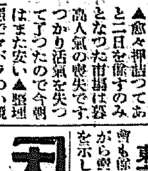

▲愈々押詰つてあと二日を餘すのみとなつた市場は暮はまだ安い▲整理商人氣の喪失です つかり活氣を失つて了つたので今朝西內と云つた態でマバラの小買合にお茶を濁すより外ない結末とみなければなるまい▲春以來所謂三月の天井打ちこの方買方はすつかり曲りつゞけでこの一年間を賣方任せの相場に了つたとは云へ株價の水準は前年より三割五分方上昇してゐる▲この値頃が高くなつたところが無理相場化した大きな原因でもあらうが何分七、八、九月の三箇月にかけるインフレ停頓の顯在が大きな作用をなしてゐる格團大きな材料があつた譯でもなく全く無味乾燥な一年であつたとも云へる▲新當期待されてゐた朝新は遂に三〇圓掛みに焦付いて了りさうだ主力株始め雜株が力を喪失してゐるので如何に條件がよいと云つても仕手も迂濶に乘出せないのであるから止むを得ない場面とも云へる▲春高人氣も相當旺盛ではあるが株價水準の向上と國際關係乃至政治事情の複雜してゐる現狀にあつて果して注文通り行くか▲兎も角人氣は强弱伴してゐるからそこに興味は殘されてゐる

貴物前場

▲京南鐵道二七圓二▲東亞殖産五圓丁▲金剛寶鐵新二二圓三▲大同電力三六圓八▲大同電力新八圓七▲大同産三圓五▲燐田機械一一圓丁▲日滿アルミ二二圓三▲日滿亞麻八圓丁▲人造肥料二七圓丁▲中國レーヨン五九圓丁▲窒素新三八圓六▲京城鑛山一九圓七▲京南電新三二圓丁(出來高三八〇)

東京幽價小腚

年內の立會も餘日少ないので人氣不活潑なから對物海に連れて小腚りの市況を示した▲甲五分利一〇二、三〇

天 大原現物店 京城明治町 電話本局四七〇
◎本日ノ動キ（午一時 東京電話）
[illegible]
朝鮮取引所證券取引員 大原證券株（會社）

▲一同四分利九八、九〇▲一同四分利九八、九〇▲佛貨四分利一八五、三〇

期米 平凡裡に大納會

前場 今朝阪地は手控き商狀を受けたるも當所は賣方側の整理玉が多いため中七圓八十四錢先八圓〆五錢と休日前より四錢安に寄付運聞共齊ふした整理商內でヂリヽ安を辿り引際には遂に八圓台割れの七圓九十九錢と頻る不味に大納會を遂げ小杉副理事長閉會の辭を述べ目出度幕を閉ぢた

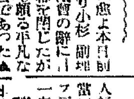

市場は愈よ本日前場限り小杉副理事長閉會の辭に一年出度幕を閉じたが大納會であつた▲相場も頗る平凡な大納會であつた▲從つて今後は年末年始の晴り中ゆつくり四圍の情勢を考察して明年の初立會から乘出すの外ないが大納會の模樣から推測すると新春に於ても米そう動きそうに思へない▲尤も期目價や正米が政府統制法によつて既に監督相場の身の上となつて居る以上明年に於いても相場の變動を餘り大きく見る事は出來ない▲同時に矢張りチミに正期の鞘取りが地方相場との鞘稼ぎの方が大取りより小取りで結局藏米の總勘定は利得と云ふの外ない

春は一波瀾

大納會に於ける商內振りから見ると新春を迎へても之に變化はありそうに思へないもこれを取組關係から云ふと先限の如きは表面四萬石以上で之れに各取引店の懷で喰ひ合せとなつて居る玉を加算すると渺なくとも十五萬石以上の大取組を以つて越年する事になるので鞘では一と波瀾を出現すべき素質を有するものである而して買方有力筋は年末迄に大體遮進き現在殘れる者は主に小口筋が春高見越しで買ひ玉へ餅を喰せて居るに反し賣方側は正期の鞘稼ぎで有力筋や採算筋がそれに與つて居るわけであるから新春は何かの動機に觸れると動搖は免れないと見る向が多く之れが成行は大に注目されて居る

困るものゝ如くである

新甫薄鞘豫想

新春取引開始と同時に新甫は三月限の新甫が出現するので年始の晴り中に於ける正米の動向を見た上でないと誰れも判斷はつかないわけであるが然し現在の正米事情や人氣關係から推測すると正米は依然たる縮むの閑散を呈し新甫相場が大納會を遂げた後と雖も別に變化しそうにもなくこの際ある所なく新甫三限は矢張り凡この邊である從つて人氣關係に於て何等見るべき保合ひで越年するの外なさそうで中限との鞘は精々買ふて三十錢位の上鞘に接近するやも知れないといふ見方をして居る者が尠くない

仁川 (持合)

丸仁三等二十七圓五十錢四等二十七圓二十錢不合格米二十二圓六十錢一等白米十一圓十四錢籾上物七錢一(?)並物七錢で何れも掛米筋の伸び悩みに保合商狀を呈した

大豆 龍川三等十五圓十錢連

各地籾市況

▲京城上七錢二厘中七錢下六錢八厘▲仁川上七錢一厘中七錢三厘五毛下七錢三厘▲群山上七錢二厘中七錢一厘下七錢▲木浦上七錢五厘中七錢四厘二毛下七錢一厘▲大邱上七錢二厘五毛中七錢一厘下七錢一厘五毛▲南浦上七錢二厘中七錢下六錢九厘

釜山 (氣崩)

長汶山三等十五圓十錢 [illegible]

南浦 (鈍化)

一部の精鳩の買輔め程度で相場も十錢方軟化した丸ナ三等二十七、二〇 四等二十七、〇〇 一白一〇、八五

釜 (氣崩)

出廻六千叺年末手當一巡の市場は一般に買控りの一方換金急ぎの賣物が小口乍ら續出するので二十錢方氣崩れとなつた角ツ三等二十七、五五 四等二十七、二五 一白一一、五〇

大邱 (鈍狀)

定期鈍狀で人氣引立たず唱値は十錢安見當で當地手當がぼつ〳〵散見された角マ三等二十七、一〇 四等二十六、八〇 一白一〇、九〇

群山 (安含)

出廻千七百叺內地方面の入荏は若干あるが安荏ひのため商談折合はず、撫治氣の市況を續け相場は五錢方安含み角ク四等二十七、二〇 四等二十七、〇〇 一白一一、〇〇

木浦 (硬化)

出廻千二百叺休日明けの今朝は移出關係の手當急ぎに手合せ著しく高まり氣配も一、二十錢方硬化した丸木三等二十八、五〇 四等二十八、三〇 一白一一、四〇

仁川海岸町三丁目 期米部 電話長一六〇 三七六・六五
京城黃金町二丁目 證券部 電話本三〇七五
マ 彌渕紋造商店

京城綿絲布 (二十五日)

花籠	—	飛犬	九、七五
世界鳥	八、七五	月曜	九、一〇
改良	一〇、二〇	オトメ	九、二〇
金九龍	七、一〇	公會堂	七、一〇
五本鶴	一二、〇〇	四ツ鶴	一三、〇〇
天百聖	一一、〇〇	金明太	一、七〇
竹	七、〇〇	鉎	一二、〇〇
双鳳	九、五〇	鐘	一〇、〇〇
三A	一〇、〇〇	太	—
鶴	一二、〇〇	金剛山	一七、〇〇
長	一六、〇〇	鐘	一〇、〇〇

米棉印棉休會なから爲替安の爲三品高保小腚り

山源株式日報

銘柄	値段	銘柄	値段
三菱新	五二、九	東邦電	四〇、〇
北樺鐵	三五、四	大同新	八、七
北炭新	三四、五	東信電	五七、三
日鐵	二四、八	旭紡	三一、一
日石新	二七、〇	足紡	九、三
樺油新	三一、〇	帝麻新	一四、三
アルミ	三三、三	亞麻紡	八〇、一
エタ新	一七、〇	窒素新	六六、五
東鋼新	二六、六	近化新	二四、九
月島機	三二、六	八肥新	二七、〇
櫻田機	一〇、七	鐘紡八	二〇、〇
鋼管新	八三、二	國光レ	一七、一
新潟新	二六、二	鮮興新	六八、六
汐水新	八、一	殖銀新	五五、五
日魯新	三二、四	亞新	三〇、三

山本株式現物店 京城府明治町二丁目

秋田株式現物店 京城府明治町二丁目三三 電話本局四八三〇番 (二十六日午後一時調)

[illegible]

初相場豫想懸賞募集

初立會（一月四日）
朝新株 短期當場寄附値段
朝取期米 仁川前場三月限寄附

賞品 一等 勸業債券二十圓 二名
二等 勸業債券十圓券 四名
三等 本社特製 銀メタル 十名

各題を通じ十六名を限り進呈します適中者多數の場合には抽籤を以て定め適中者なき時は最も近値のものより順位等級を定める事とします
締切 昭和九年十二月廿八日
發表 昭和九年一月二日中に本社到着分迄
宛名 住所氏名を明記して『京城日報經濟部』宛の事
（注意）葉書に一人一枚一題限りとす（兩題を葉書一枚に連記は無効）

京城日報社

東株新認識論
取引所が自社株以上の株主に配布した程の狀況、自然配當の六割五分正當々正解說一讀を薦ら三十圓の其時期判明、擔保理事長の高島本家の大衆の賣買人も知らねばならぬ一大論文
昭和十年 大勢觀 新年號 鑑定書
高島本家
[illegible]

朝鮮郵船定期出帆 朝鮮低廉船中食事附
東京行 横濱直行 名古屋行 大阪行 西大阪行 敦賀行 新潟・伏木七尾行 鹿兒島・三角行 上海行 青島行 大連行 浦鹽行 日本郵船定期出帆
朝鮮郵船株式會社 京城南大門通り五ノ一 代表電話光化門四一九五番
[illegible]

阿波共同汽船出帆
威海衛、芝罘、大連行 利通丸
鎭南浦、大連、天津行 長山丸
威海衛、芝罘、大連行 共同丸
代理店 仁川海岸町四 野口商會 電話二四番・一三七番

京城日報 朝刊
本紙朝夕共二十頁
編輯發行人 見島吉治 印刷人 小川三之介
發行所 京城府太平通一丁目 合資會社 京城日報社

寄贈 10.1.7

京城本町二 石川翔産商會

俳句研究

新年號 特價八十錢 送料三錢

季題檢討
△自然と俳諧…木下杢太郎
季題觀念の發生…頴原退藏
季題觀念の確立…勝峯晋風
季題觀念の變遷（子規以後）…荻原蘿月
現代俳句と季題…水原秋櫻子
季題の民族的考察…飯田蛇笏
連作俳句に於ける季の問題…嶋田青峰
季題のもつもの以上…荻原井泉水
季題と現代…[illegible]
季題と時代…[illegible]
新季題に關する論議…[illegible]
雜の句に就いて…[illegible]
季題の再認…[illegible]
季題否定の論理…[illegible]

▽宗祇連歌研究…[illegible]
▽文壇人俳句…十氏
▽俳諧道は難行道…松根東洋城
▽關西に於ける俳句運動…小松[illegible]
▽河東碧梧桐論…宮田戊子
▽高濱虚子論…片岡良一
▽文學に於ける結社の問題…長谷川如是閑
▽露伴・碧梧桐回覧錄…伊周時評…吉岡禪寺洞
作品 [illegible]

短歌研究

新年號 特價壹圓 送料四錢

▽現代歌人論…太田水穗
▽優秀作家推薦（各三十首）…十七家
▽香川景樹傳…風巻景次郎
▽良寛雜考…相馬御風
▽短歌と俳句の交流…荻原井泉水・水原秋櫻子
論説…高田浪吉・樋山[illegible]・[illegible]
▽新想（人麿に就て）…窪田空穗
▽防人歌の概觀…松岡靜雄
▽ダンヌチヨ…原田謙次
▽琉球で知つた和歌…宮城聰
▽上代歌謠の形態…市村平
▽現代歌壇の批判…[illegible]
▽歌壇稱相研究…志田延義

萬葉集綜合研究
◇訓讀・鑑賞（六十枚）…齋藤茂吉
◇文法・歌格研究…久松潛一
◇文化史的鑑賞…長谷川如是閑
◇文獻摘要…石井庄司
◇詩歌生物春秋…西村眞琴
◇短歌歳事記…大井廣

作品 館・順・勇・水穗・御風・英一・良平・耕平・哀果…外二十家
改造社短歌賞入賞歌發表

わが山山

深田久彌著
ノート判上製函入美本 寫眞版廿一葉挿入
最新刊 定價二圓三十錢 送料十四錢

文壇切つての山通たる著者が初めて世に贈る快適なる山の本

山は招く。殊に冬山の魅力の素晴しさ、山林は樹氷の閃輝を眺め、大地は銀盤の壯麗を辿る。著者は文壇切つてのアルピニスト、またスキイヤー、その明朗暢達の麗筆は、自らあまねく踏破せし山山の懐しき記錄を綴る。山を戀ふる人、雪を慕ふ人、人は論無く、近代人の常識として是非一度は何人も讀まるべき本である。

【目次】 上越山水記、僕のリュックサック、山の文章、越中有峰、山小屋の一夜、呼ぶ冬山、春さきの山、朝日連峰、大鳥池、笛吹川を溯つて、軍服登山、聰朝の山々、地圖を見ながら、山好き學生、吹雪く藏王、スキイ場風景、鐵砲撃ちスキイ行、霧ケ峰にあそぶ、雁坂峠、加賀の白山、至佛山を越えて尾瀬へ、山の湯、僕の最初のアルプス行、白馬行、風景に就いて、神津牧場、秋の山あるき、雪の札幌附近、冬山の魅惑、山に逃げる友、あとがき

人物論

杉山平助著 定價一圓八十錢 送料十二錢

問題の人物論出づ！！颯爽の筆陣將に著者の獨壇場！！

【目次】【文壇人物論】菊池寛論・横光利一論・直木三十五論・徳田秋聲論・里見弴論・山本有三論・林房雄論・林芙美子論・西條八十論・芹澤光治良論・田中貢太郎論・小泉信三論【三私立大學長論】[illegible]【人物戯論】[illegible]

日本農業年報

日本農業研究會編
▼一九三四年上半期第五輯出來▲ 定價一圓七十錢 送料十錢

全國的資料を基礎とした重要文獻！！

凶作・農作飢饉は恒常的飢饉の所産であり、又それの拍車である。飢饉は遂に自然の恣意、自然の無情に非ずして、組織の分刻である。米の缺如に非ずして購買力の缺無である。農業政策はこの基幹的事實の認識の上に建築さるべきである。本輯は此の恒常飢饉對策としての農業政策を徹底的に批判した。

既刊
第一輯 農業恐慌の全面的展望 一九三二年上半期 定價一圓廿錢 送料十錢
第二輯 植民地農業問題特輯 一九三二年下半期 定價一圓五十錢 送料十錢
第三輯 米穀問題特輯 一九三三年上半期 定價一圓五十錢 送料十錢
第四輯 蠶絲業問題特輯 一九三三年下半期 定價一圓廿錢 送料十錢

維新歴史小說全集

吉川英治著
全卷書き下ろし
第二回配本開始 **櫻田事變**

大衆文藝に昭和文壇に一つのエポックを作つた本全集は日本國民は必ず讀むべしの讀者モットーを贏ち得て全國百萬讀者絶讚裡に重版又重版の好成績を擧げ今尚申込が殺到してゐる。

第一回配本（既刊） 三上於菟吉著 天誅組
全十二卷 申込金不要 一冊一圓廿錢 送料十二錢
內容見本進呈

發行所 東京・芝・新橋七丁目 改造社 振替東京八四〇二〇番 電話(43)[illegible]

實業之日本 腹の据ゑ方

新年特別倍大號

別冊附錄 現代常識百番附

是れさへあれば誰でも物知り博士になれる常識の寶庫・話題の種本！

◇財界日本一番附 ◇現代禿頭白頭番附
◇現代人氣者番附 ◇現代名士大男小男番附
◇現代綽名番附 ◇現代名士スポーツ選手番附
◇現代珍姓番附 ◇現代美男美女番附
◇現代雄辯家番附 ◇現代名士出世番附
◇現代著名養子番附 ◇現代名士趣味蒐集番附
◇現代名士雅號番附 ◇現代名士所得税番附
◇日本一番附 ◇現代名士長壽者番附
◇現代父子兄弟出世番附 ◇文士俳優本名番附
◇大會社借金番附 ◇近世富豪寄附番附
◇珍貨奇品古錢番附 ◇名馬賞金稼ぎ番附
（此外總計百種・菊判百十二頁美本）

腹の据ゑ方（實業之日本社長）增田義一
非常時第一年の劈頭に臨みて（荒木貞夫）
◎不動の三昧境（永平寺貫首）
◎腹とは何ぞや（駒澤大學長）
◎生活と信念（本間俊平）
◎大人物たるの要素（文學博士 三宅雪嶺）
◎サラリーマンと腹（京成電軌專務）
私の結婚した年齡（現代百名士の回答）
醫學的にみた腹の据ゑ方（醫學博士）
極意を語る ▲劍道の極意と人生（高野佐三郎）▲柔道の極意と人生（嘉納治五郎）▲藝術の絶對境（尾上菊五郎）
根津嘉一郎氏に物を訊く會
當代財界の飛將軍の快氣焰！不景氣なぞヌッ飛んでしまふ
◎政界・軍部・官界・財界・學界 今年有卦に入る人々
=腹の据つた人々=
現代財界太ッ腹ベスト・テン
現代政界太ッ腹ベスト・テン
軍縮海軍代表 山本五十六中將の全貌
駐滿全權大使 南次郎大將を語る
日本名僧物語・日蓮上人（中央大學教授 小林一郎）
伊藤道海師に腹の据ゑ方を訊く
現代中心人物を語る座談會 話題にのぼる名士七十名
評論家 鶴見祐輔・交詢社幹事 山本久三郎・評論家 白柳秀湖・京成電軌專務 後藤國彦・評論家 御手洗辰雄・工業俱樂部理事 膳桂之助
現代世相を語る清談會（出席者）金雞學院學監 安岡正篤・貴族院議員 松本學・[illegible]
一九三五・六年 非常時の正體 ▲軍縮會議の爭點（伊藤正德）▲外交危機の正體（清澤洌）
財界年來豫測 ▲景氣はまだ五年續く 商學博士 武田鼎一（此外）[illegible]
◎國債消化力檢討 ◎十年度豫算評 ◎占ひからみた新年景氣豫想（高木乘・小西久遠）
◎政界夜話・臨時議會其後に來るもの ◎財界夜話・歳相更迭劇の裏面
◎入門よりセミ級迄 圍碁上達法（瀬越七段）
◎六分以上に廻る優良株（四十種） 小商賣大當りの人々
積極的健康法 ▲強肺法（正木博士）▲健腦法（森田博士）▲強心法（小田博士）▲強精法（田中博士）▲強胃法（藤本博士）

實業之日本定價 六十錢（送料四錢） 三月分壹圓[illegible] 半年分[illegible]
實業之日本社

外交時報

新春・倍大・號

海軍比率撤廢論…海軍大將 野村吉三郎
極東時局の推移…法學博士 松田道一
軍縮豫備會商の一面…伊藤正德
戰爭心理の一研究…法學博士 高木八尺
外交文書公刊論…文學博士 矢野仁一
右翼化する西班牙共和國…法學士 圓地與四松
ザール領域の人民投票…日大教授 百々巳之助
イタリーの內治外交…特命全權大使 松島肇
中國々民黨の衰兆…横田實
米國の選擧と日本人市民の將來…松枝保二
シンクレーアは何故敗れたか…早坂二郎
最近滿洲を視察して…鮮銀主事 中野正永
日本通商協定論…通商局長 來栖三郎
我國貿易の躍進と將來…岡野鑑記
英國の新通商政策…商大教授 生島廣治郎
伯國の移民制限問題…海興社長 井上雅二
航空政策確立論…經濟學博士 寺島成信
一九三五年倫敦會商の意義と宣傳戰…海軍大佐 有馬成甫
滿洲に躍る獨・佛・英…中保與作
正しき國際主義…早大教授 杉森孝次郎
國民一體自主外交論…陸軍大佐 坂西一良
航空事業の現在及將來…航空局長 片岡直道
無線放送と國際情報…遞信書記官 奧村喜和男
支那文と其の音調…駐日公使 蔣作賓
列國の對支財的態度…岡部三郎
日滿の心的不可分…法學士 金崎賢
在滿朝鮮人論…法學博士 篠田治策
日滿強化と對支論…早大講師 井村薫雄
本誌時論

定價[illegible] 東京・麴町 外交時報社

丸善の鑛業關係圖書

採鑛學通論 第一卷 工學博士 永積純次郎著 四六倍判布裝 三・七〇 送一八
地殼の構造及鑛床の形態、探鑛、開坑、鑛物採掘、岩石掘鑿作業、坑內の支持、坑內運搬法、排水、坑內通氣法、坑內照明

鑛山變災 第二卷 同 四六倍判布裝 三・五〇 送一八
第一章落盤、第二章坑內出水、第三章炭塵の爆發、第四章瓦斯に於ける爆發、第五章坑內火災、第六章[illegible]、第七章救護。

採鑛用品 第三卷 同 四六倍判布裝 二・七〇 送一八
主なる鑛山用品十四種を選び之に一々簡單にして要を得たる説明を加へて、使用上の參考に供したものである。

鑛山用器具及機械 第四卷 同 四六倍判布裝 四・五〇 送一八
鑛山用一般器具機械の構造、性能及用途につき叙述せるものであつて、如何なる場合に如何なる機械が用ひらるべきかが詳悉されてゐる。

鑛山調査と評價法 理學博士 [illegible]著 菊判布裝 二・八〇 二六三頁 送一四
本書は著者が某鑛山會社に在つて十數年間評價の業務に携つて能く多くの經驗を積み其の方法を詳述せる[illegible]

京城府黄金町壹丁目 丸善株式會社京城出張所 電話本局四三六六番・振替口座京城三四四四番

天下のぢ良劑と滿場一致可決

痔會議員總會 **オセロ** 痔滅膏 痔坐藥 ¥.30 .50 1.00

軍備・公債・增税

猪俣津南雄著
最新刊發賣 四六判三百餘頁 定價一圓三十錢 送料十錢

書下ろし 經濟讀本
來年の景氣はどうなる？國民生活にどう影響する？

軍事費は十億に達し、赤字公債は氾濫し、增税はやつて來る。その結果我々の生活はどうなる。不安と焦躁ばかりではすまされぬ。我々はすべての利害が自分等の頭に降りかかつて來るのだから眞劍にこれ等の問題を考へ、認識せねばならぬ。我等の經濟學者猪俣氏は今後の複雜化する「我々の利害」の上に立つて懇切に其眞相を解明し批判してくれて誰でも現代の經濟生活が呑み込めるやうに書きおろしてくれた。この一書こそ新春を期して國民誰もが必讀すべき快著として江湖に贈る次第だ。

正しい見方と考へ方をこんなに噛みくだいて書いてくれた本はない

—目次—
第一篇 戰爭と軍備 一、軍備擴張相次ぐ日本 二、三大強國に對する 三、戰爭と政治 四、軍國の哲學 五、戰後の新狀勢
第二篇 軍備と財政 一、「軍備縮小」「國防充實」 二、最近の軍事的緊張 三、軍事費の激增 四、軍備の負擔
第三篇 公債百億圓 一、公債と資本主義 二、日本の公債 三、無限の赤字公債 四、軍備インフレ騒ぎ 五、公債オペレーション
第四篇 增税不可避 一、際限なき增税案 二、十年度豫算の檢討 三、負擔者は誰か 四、增税と惡インフレ 五、「インフレ景氣」下の大衆

東京市芝區新橋七丁目 改造社 振替東京八四〇二〇

商業登記公告 全州地方法院裡里出張所 [illegible]

法人登記公告 舒川出張所 [illegible]

法人登記公告 楊平出張所 [illegible]

商業登記公告 廣州出張所 [illegible]

法人登記公告 群山支廳 [illegible]

法人登記公告 全州地方法院 [illegible]

商業登記公告 春川支廳 [illegible]

法人登記公告 金化出張所 [illegible]

商業登記公告 全州地方法院 [illegible]

法人登記公告 全州地方法院 [illegible]

商業登記公告 華川出張所 [illegible]

商業登記公告 利川出張所 [illegible]

商業登記公告 伊川出張所 [illegible]

商業登記公告 利川出張所 [illegible]

商業登記公告 永登浦出張所 [illegible]

商業登記公告 安州支廳 [illegible]

群山支廳 [illegible]

日滿兩國の幸福に 繁榮に貢獻切望
對滿關係機關調整實施に際し きのふ岡田首相が聲明

【東京電話】對滿關係機關調整實施に際し、岡田首相は談話の形式を以て廿六日左の如く聲明した

對滿關係 機關調整の懸案は解決せられ、茲に滿洲現下の事態に適應する新機構が中央に於ても現地に於てもう立てられたことは、我國對滿國策の運用に一新紀元を畫するものとして誠に欣快に堪へない、滿洲國に對する我國の國是は同國創建以來今に變はることなく、我國は同國の盟友としてその獨立を尊重し、その健全なる發展を衷心から冀ふて不斷の援助を盡し、又日滿兩國が不可分的な親密關係を持して、力を合せ共存共榮の實を擧げんことを以て根本方針として來たのであつた

而して我 關東州及滿鐵附屬地の地域は滿洲國と政治經濟、文化凡ゆる方面に於て密接な關係を持つのみならず、歷史的にも深い因緣が結ばれて居る處であるが、その中の施政は滿洲國と最も緊密なる關係がある、從つてこの地方の施政諸機關と滿洲國駐在の帝國機關とが互によく聯携して有機的に活動することは、我が對滿國策遂行の上に重大なる意義をなすものである、それで曩には關東軍司令官、駐滿全權大使、關東長官が同一人を以て當られる制度を採り以て當時の必要に應じたのであつたが

爾後滿洲 國の進步著しく將來の產業、經濟の發展に伴ひ、この制度に更に一步を進め各機關の組織にまで立至つて之を相互に調整し、その各機關の機能を增大すると共に、政府中央部に於ても對滿國策施行の據點となる機關を設けて、各廳對滿行政事務の統一保持を圖り國策の綜合統一的準備を十分にする必要が痛感されるに至つた、そこで今夏以來各方面の關係者が議を練り思を凝して考究を遂げ茲に新機構の創設となつた次第である、

その道程 に於ては多少の經緯もあつたけれども、今茲に目出度新機關が輝しい使命の第一步を踏出すに際して、私は關係當路者悉く新鮮快活の心意氣を以て協力一致し、以て對滿事務局及關東局の新しい機關がその有機的組織の機能を十分發揮して、將來我對滿國策實施に一段の効果を齎らし日滿兩國の幸福と繁榮とに貢獻し、延いて東洋平和の確立に寄與せんことを衷心望んで止まないのである

援助を希望して止まず
◇…林對滿事務局總裁語る

【東京電話】林對滿事務局總裁談 今回制度改正問題は屢々發表せられた通り、日滿關係の實情に應じて組織を改正し政府一元化かりで、然も統一的の對滿國策を强化實行せんとする點にかゝるのであつて、從つてその構成も亦從來の官廳とは趣を異にし、その職員も關係各省より精鋭の士を招き採用した、朝野を擧げて今回の制度改正の本旨を理解し十分なる援助を與へられんことを希望して止まない次第である

新機構實施に當り 關東廳員に對し 拓相の告別辭

【東京電話】在滿新機構實施に當り兒玉拓相は關東廳員に對し左の如く告別の辭を送つた

茲に對滿行政新機構の完成なり關東廳從來の事務及び職員擧げて關東局に移管せらるゝに當り一言所懷を述べんとす

惟ふに關 東廳はその前身たる關東都督府官制が明治卅九年七月公布せられ民政の端を開き、爾來幾變遷を經て今日に及び予も又曾て關東廳長官として在任し諸君と共に報國の微衷を盡し、今また拓務大臣として拓務行政主司の任にあり、而して今之の機構改革の日に會す洵に感慨無量なるものあり、その間諸君は終始一貫第一線に起ちてよく炎暑と嚴寒を冒し、殊に滿洲事變勃發以來は平素鍛鍊したるその不屈不撓の精神を以て幾多の艱難辛苦に堪へ粉骨碎身以て報國の誠をいたす、斯くして今や滿蒙の地に漸く文化の光輝と平和の惠澤が普及せんとするに至りたるは素よりわが皇室の御稜威の然らしむるところなりと云へども、以て

諸君 が全力を擧げて滿洲國建國の大業に協力せる結果にして蔚々たるその功績は國民ひとしく欽仰する處なり、翻つて今日これを內外の情勢に鑑るに適に多事多難に際會せり、即ち諸君は今後政府所定の方針に基き新機構のもとに更に協力一致して、日滿兩國民の融和を圖り、共存共榮の實を擧げ以て東洋永遠の平和と康寧とに貢獻せられんことを切望して已まず、茲に新機構實施に當り諸君の多年の勞を謝し、併て將來益々邦家の爲自重自愛せられんことを祈念し以て告別の辭とす

滿洲國の實情に適合 慶賀に堪へず
鄭國務總理は語る

【新京二十六日發合同】在滿機構改革案の公布實施につき鄭國務總理は二十六日次の如く語つた

今回 日本政府が對滿事務局を設けし、從來の三位一體制より日本政府の對滿機構が二位一體制となつたことは、滿洲國內の治安が確保され國礎愈々强固に國內の進展し醒しき情勢に適合するので、滿洲國が軍治時代から文治に入つた證左だと見られると同時に關東廳が廢止され關東局が設置されたのも同様の意味で喜ばしい次第である

余と 親交のある林陸相が對滿事務局總裁を兼任されるのは萬事好都合だ、二位一體制の長官としてこれ又余と親交のある南大將を迎へるのは重ね重ね欣快に堪へない、新機構により國礎彌々强固に日滿兩國提携の實愈々あがり、國內發展の將來を約束される新機構は滿洲國の現實の實情に適合するものとして衷心より慶賀に堪へぬ次第である

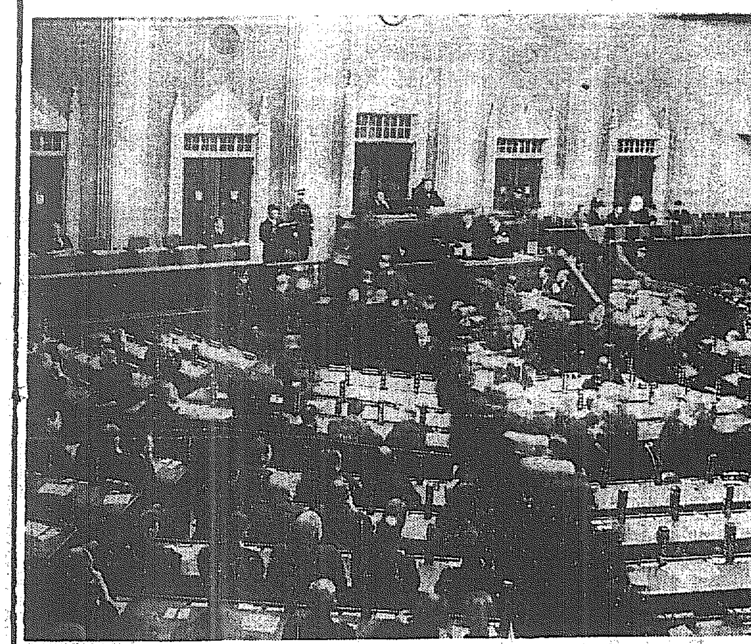

衆議院に於る議長選擧＝第六十七議會は二十四日を以て召集され、午前十時四十分に本會議が開かれ新議長の選擧に入つた、政友會は濱田國松氏を推し民政黨は富田幸次郎氏を推薦したが、絕對多數を以つて濱田國松氏(政友)が當選した(寫眞は衆議院議場、議長選擧の當々めぐり)

北鐵細目交涉 第二次會談
何等結論に達せず

【東京電話】北鐵讓渡の細目條件に關する東鄉、カズロフスキー兩氏の第二次會談は、二十六日午後二時より外務省にて行はれ同五時半まで約三時間半に亘り討議を續行したが、何等結論に達したるものなく二十七日午後二時より更に會談を繼續することゝなつた、依つて二十七日中に日蘇間に意見一致せばソヴエート側は直ちに本國政府に請訓を仰ぎ、明春早々廣田外相、ユレニエフ大使會談を行ふ豫定である、本日の會談に於ては先づ支拂保證の問題に關し、既に提示されたソヴエート側の提案に對し東鄉歐亞局長より

蘇聯側の提案は物資に依る支拂について銀行團の保證を求めてゐるが、事實上それは不可能なることは明かである、かゝる不可能なる條件をソヴエートが飽くまで固執せるは讓渡に對するソヴエート側の眞意を疑はしむるものがあるから愼重反省を求めたい

と蘇聯側の讓步を要求し、次いで物價設定委員會に第三國人を介入せしめる件に關し、日本側としては絕對に容認し得ないと强硬に一蹴した、之に對しカズロフスキー代表は何等回答を與へず、ユレニエフ大使と協議の上二十七日の會談に於て何分の回答をなす旨を約した

寄合ひ世帶の 對滿事務局
愈よきのふ店開き

岡田首相 訓示

【東京電話】政府は二位一體の在滿機構案を二十六日より實施したので、同日午後三時首相官邸に岡田首相、林對滿事務局總裁、長岡關東局總長、川越對滿事務局次長以下職員一同參集、まづ岡田首相より高等官全職員に對し辭令を手交した後

滿洲現下の事態に適應する新機構が打ち立てられたことは對滿國策の運用に一時期を劃するものである、わが國と滿洲國の緊密の度を一層鞏固ならしめ、わが對滿國策遂行に萬遺憾なきを期せられたい

と一場の訓示をなし、次いで林總裁よりも訓示あり、終つて全員打揃つて大手町の對滿事務局に入り事務を開始し、こゝに二位一體の對滿新機構は成立を告げ、現地の新機構と共同一致、對滿國策遂行に努力することゝなつた

【東京電話】採みに採んだ在滿機構改革問題も漸く納つて、對滿事務の總本山對滿事務局は二十六日開店した、目的は各省バラ〈の問題や政策を連絡統一すると云ふので、職員も內務、外務、大藏、陸軍、海軍、拓務の六省から選んで高等官十二人、その他の諸員四十餘名の寄合世帶と云つた形だ、總裁たる林陸相の親任式は午後二時行はれ、大藏省の前銀行局長川越丈雄氏が次長の椅子についたので、愈よ綜合軍の實際事務を始める譯で、局を庶務、殖產、行政の三課に分け庶務は人事會計は勿論のことだが、各省の對滿政策の連絡統一をはかり、殖產は滿洲の經濟金融產業方面を擔當、滿鐵と電信電話會社の監督に當り、行政課は關東州滿鐵附屬地の教育衛生その他司法行政を司る、開店準備にいそがしい川越次長は

未だ實際の仕事は何もないので何とも云へないが、對滿政策の統一確立がまづ第一だ、何しろ六省の聯合艦隊だから結束第一と思ふ、仕事については充分確信をもつてゐる

北洋漁區 入札
明年二月行はる

【東京電話】日露漁業條約の改訂期を明年三月に控へ、明春行はるべき北洋各漁區の入札は頗る注目されてゐるが、二十六日在浦鹽總領事より外務省に達した報告によれば、ソヴエート漁業代表部は二十五日附を以て明年度賃貸に附せらるべき前面の漁區及び以上の貸付條件を同總領事に通告して來た、右通告に依れば貸付條件は何れも昨年と同樣であるが、來年度競賣に附せらるべき海面漁區は新漁區十六その他五十四、假漁區は三であり、尙は競賣期日は明年二月二十六日に行はれる模樣である

國策審議會 設置要綱案成る
けふの閣議で決定し 追加豫算を議會提出

【東京電話】吉田書記官長、金森法制局長官は廿四日の閣議の申合に基づき、國策審議會並に之が實施に伴ひ內閣に設置される調査局の設置要綱草案を起草中であつたが、成案を得たので岡田首相は二十七日午前十時より開かれる本年納めの閣議に之を諮り各閣僚の承認を求めることゝなつた、閣議に於ては右要綱草案に基き高橋藏相、町田商相、床次遞相、後藤內相より色々、意見の開陳があるものと見られるが、大綱については既に各閣僚の意見が一致して居るので大した論議なく、閣僚全部の承認を得るものと見られてゐる、なほ政府としては明春早々國策審議會の構成組織等の細目を決定した上その實施に伴ふ豫算を休會明け議會に追加豫算として提出する筈である

明春一月廿日頃 林滿鐵總裁辭任か
後任の噂早くも傳はる 八田、加藤、馬場氏等

【東京電話】林滿鐵總裁は明春一月廿日東京に於て開催の滿鐵株主總會を機會に、その前後に辭任すべきことは最早既定の事實と見られてをり、その後任總裁候補としては八田副總裁の昇格說、並に朝鮮銀行總裁加藤敬三郎氏、勸銀總裁馬場鍈一氏等の呼聲もあり、早くも猛烈な自選他選の運動が行はれてゐる

米調幹事案 政民政策協定 委員意見交換

【東京電話】政民政策協定委員東畠田(政友)小山、岡田(民政)の四氏は、廿六日議會散會後正午より午後一時まで、院內各派交涉室において米穀對策調査會の幹事案について意見の交換を行ひたる

華府條約 二十九日中に廢棄を通告
昨日廣田外相が齋藤大使に訓電

【東京電話】ワシントン條約廢棄通告文をアメリカ國務長官ハル氏に手交する日取については、ロンドンに於ける日英米三國非公式會談の經過を考慮する必要があるので、外務省では、愼重その成行を注視してゐたが、二十四日の日英米三國ゴルフ會談に依つて大體會商の見透しが明白となつたので、廣田外相は二十六日齋藤駐米大使に訓電を發し廿九日中に廢棄を通告すべき旨を指示するところあつた、依つて齋藤大使はハル國務長官を訪問し、去る二十二日本國政府より電送したる廢棄通告文を手交する豫定である、なほ外務省は廢棄通告文手交と同時に外務當局談の形式を以て

一、ロンドンに於ける非公式會商は一時休會したに過ぎず、明春早々當該會商は續行の豫定である

一、ワシントン條約の廢棄通告は同條約第二十三條に基づく當然の權利の行使に過ぎず、帝國としては軍備の競爭を避け眞の平和を確立すべき新軍縮協約の締結を衷心より希望するものであるから、之に對し凡ゆる努力を吝まない

旨を中外に闡明することになつたが、右當局談は同時に在外使臣にも電送し、その主旨に則り各國民に對し華府條約、軍備擴張等の誤れる印象を與へざるやう萬全の努力を拂はしむる豫定である

齋藤大使は 悠々落付く

【ワシントン廿五日聯合】海軍豫備交涉は何等の成果を擧げ得ず休會に入つた後をうけ、海軍問題を繞る日米英三國の折衝は帝國政府のワシントン條約廢棄いよいよ第二段に入らんとしてゐる、最後の瞬間までワシントン條約の規則を遵守して來たアメリカ政府は條約所定の權限を行使するに過ぎない、といふ帝國政府の所信に嚴正中立の態度を持しつゝも、條約が事實上終焉を告げるのを見まもつてゐる、廢棄通告は廿九日正午國務省において齋藤大使よりハル國務長官に手交される段取りだが、アメリカ政府殊に國務省、海軍當局にワシントン外交界の視聽は今や齋藤大使の一身に集中された態だ、一方當の齋藤大使は索等比率主義擁護の重大使命を前に、マサチユーセツツの大使館邸に悠々迫らぬ落付きぶりを示してゐる

揚子江一帶 共產軍の危機 いまだ去らず

【上海二十六日電通】安徽省の共產軍主力は討伐軍に依り包圍されてゐるが、共產軍の揚子江横斷の危機未だ去らず

明年度師團對抗演習 南鮮地方で施行
特別大演習は南九州で

【東京電話】陸軍省發表＝參謀總長は二月二十四日明年度師團對抗演習施行に關し、又十二月二十六日明年度特別大演習施行に關し夫々上奏御裁可を受けたり

昭和十年度特別大演習は秋季南九州に於て御施行あらせらるゝ御豫定にて、又昭和十年度師團對抗演習は陸軍大將植田謙吉統監の下に秋季南鮮地方に於て施行せらるゝ豫定なり

日英私的會談 廿八日で打切り
何等の期待も齎さず 海軍豫備交涉は越年

【東京電話】軍縮豫備交涉は去る二十日の三國會議をもつて正式休會に入つたが、日本代表部はクリスマス休日明けを待つてイギリスとの間になほ私的會談を進め、會議再開の目標を明瞭にしたき方針をもつて臨んでゐるが、右私的會談は事實上年末を控へ結局二十七八の兩日をあますのみで、二十九日はアメリカ代表部が歸米することとなつてゐるので、日英會談も二十八日をもつて打切るよりほかなくなつた、而して今日までの經過を見ると、日本の新提案たる軍備平等、各國最大限保有量設定案に對してアメリカはあくまでワシントン條約に基く現行差等比率を固執し、同條約によつて認められたる保有量に對し總括的に二割縮減案を用意してゐる旨を聲明し、またイギリスは日本の軍備均等案の原則を認めるやうな態度を持しながら、これを明瞭にせずして質的制限一方に偏する艦種別制限案を試案として、總括的三割縮減案を提出し、更に防備制限に關して新たなる協定を行はんとの意を示すなど意見一致を見たるもの一もなく、十月二十三日以來二ヶ月餘に亘つて行はれた交涉は結局將來に何等の期待をも齎さず越年することゝなつた、今後は單なる通常外交機關を通じて交涉再開の機會を得るに努めるといふたよりない情勢となつた

軍事參議官會議

【東京電話】陸軍では二十六日午後二時より恒例の非公式軍事參議官會議を開き渡邊大將以下各參議官、教育總監、杉山參謀次長、橋本次官、永田軍務局長以下出席、在滿機構實現の經過その他當面の重要問題につき橋本次官、永田軍務局長より說明あり、次いで林陸相出席對滿事務局總裁親任に關し挨拶をなし、種々懇談を重ねて同四時散會した

華府條約廢棄 通告への回答
米國務省研究中 發すれば友好的

【ワシントン二十五日電通】アメリカ國務省に於て闡知するところによれば、國務省は日本のワシントン條約廢棄通告を二十九日午前中と豫期し、之れに對し回答を送るべきや否やを研究中であり、若し送ることになればその內容は極めて友好的なものとする方針であると、なほ加盟各國に對しては日本から通知あり次第アメリカより直ちに之れを傳達する手順になつて居る

トーマス氏新提案

【ワシントン廿五日電通】アメリカ上院議員で銀問題の巨頭トーマス氏は、新議會に銀インフレの新提案をなすべく計畫中の旨聲明し、一、銀の通貨的利用の擴大 一、一部の不幸を釀成せざる合理的インフレ促進 を目標として同志と具體案をねりつゝありと言明した、而して氏は通貨流通の增大と物價指標とは銀政策を通じ、同一統制範圍の下に實現され得るものであることを强調して居る

拓務辭令【東京電話】

任殖產局理財課長 拓務書記官 關島 勝
任殖產局商工課長 拓務書記官 稻垣 征夫
外務書記官(調査部第一課) 水澤 孝策

辭 令【東京電話】

任總領事(三等) 香港在勤を命ず

人事

◇川面隆三氏(朝鮮總督府理財局長) 就任挨拶の爲め二十六日來社
◇鼎田吉大氏(朝鮮總督府囑託) 歐米出張挨拶の爲め同上
◇齋藤國氏(北鮮鐵道常務) 入城中廿五日歸城

九年度 國庫現計
十月末現在發表

【東京電話】大藏省發表＝本年十月末現在に於ける昭和九年度國庫現計は左の如くである(單位千圓)

▲歲入
經常部本年十月末 [illegible]
前年比較(減) [illegible]
臨時部本年十月末 [illegible]
前年比較(減) [illegible]
計 本年十月末 [illegible]
前年比較(減) [illegible]

▲歲出
經常部本年十月末 [illegible]
前年比較(減) [illegible]
臨時部本年十月末 [illegible]
前年比較(減) [illegible]
計 本年十月末 [illegible]
前年比較(減) [illegible]

而して前記歲入內譯中主なるものは左の如し(單位千圓)

租稅(本年十月末―以下同)	三〇六、三三七	(前年比較―以下同)(增) 三八、四八一
印紙收入	三七、二八二	(增) 四、五六二
官業官有財產收入	二七、七七三	(減) 一二、七七〇
日銀納付金	二八、二二二	(增) 一二、九三七
雜收入	七、四一一	(增) 一、一〇三

水路航行章程 調印を了す

【新京二十五日發合同】滿ソ兩國の水路協定に基き、共同技術委員會は十月十四日以來黑河航政分局において開會鋭議十數回の後、十二月廿五日に至り、水路航行章程三條の調印を了した、右章程は來年四月十五日から滿ソ兩國の國境河川航行の船舶に適用されるものと、但しカザケヴイツチ水道の立標作業に關しては遂に意見の一致を見るに至らず物別れとなつた、右三角洲は邊境防備上の要所に當り愛琿條約、北京條約に基づき當然滿洲國領土に歸屬してゐるに拘らず、ソヴエート政府は近來頻りに飛行場監視所等を設置し、恰も自國領のやうに振舞つてゐるので滿洲國航政總務科長は、十二月七日カザケヴイツチ三角洲におけるソヴエート政府の單獨立標撤去を要求した、これに對しソヴエート政府委員は二十日回答を提示したが右回答は滿洲國委員として到底承服出來ぬものであつたので、委員會は遂に休會となり滿洲國委員は月末一旦歸還の豫定

夕刊後の市況

◇…大阪短期引際
大新	九一圓丁	不變
鐘新	一二六圓九	不變
日産	一〇三圓	不變
新東	一四一圓二	不變

實物後場 ▲證券會社 [illegible] ▲日本石油新一七圓八▲ [illegible] 銀行二六圓丁▲東電新二五圓丁▲ [illegible] 能[illegible]工作新一二圓七 (出來高 [illegible])

◇…大阪八絹設引 當 八六圓四 先 八一圓七
◇…橫濱生糸設引 當 五八八 先 六〇四
◇…各地期米後場引

釜山	三〇、四三	大邱	三〇、三五
群山	三〇、三〇	木浦	三〇、六〇
鎭南浦	納會	神戶	納會
下關	納會	名古屋	三〇、三
金澤	納會	熊本	納會
大阪最終氣配			

肥り過ぎの方が 「美しい姿になるには?」

醫學者の說く肉體美は……

肥りすぎも瘦すぎも多くは體質によると大抵の人は考へてゐます。成程これは事實です。しかし體質だからといつて食物や運動で肥りすぎ瘦すぎが左右出來ないとは必ずしも申されません。人の顔の良い惡いは素質だからどうにもならぬけれども、教育する必要はないとはいへない。丁度これと同じ理屈で肥りすぎも相當の程度迄左右出來るのです

近代女性の最も希望することは如何に美しくあるべきか―この上如何に美しく見せるべきかといふ問題だといつても過言ではありますまい。アメリカの映畫が流行すると都會の若き女性は一齊にアメリカ美容を學び、フランス映畫が輸入されると、すぐフランスの化粧法を眞似るといふ現代です。そこで問題は外形的な顔の手入れや肌の手入れだけで眞の美が發現出來るかといふ事ですが、これは最早今は論じ盡されて眞の美は健康美―均整美だといふことに落着いて來ました。

ところがその健康美―均整美を何がつくるかといふ事になりますと、今日では運動だといはれてゐますが、均整美根本破壞の原因たる肥りすぎを治癒せねばならぬといふ事は、あまりやかましくいはれてゐません。これは女性として最も重大な事ではないでせうか。美に非常に敏感な近代女性は、スポーツに堪能であると同時に、均整美獲得の根本問題に大なる注意を拂ふ必要があります。

ではどうすればよいか、醫學博士細野尙彌先生は次の樣に語られて居ります。

一般に効果を認められてゐるものは「減食、粗食、運動療法」などがあります。肥滿者の適度な運動は餘分の脂肪を消費しますし、又減食や粗食は餘分の脂肪が體內に蓄積されぬ効果があります。

然し如何に瘦たいからと云つて急に運動や減食をする事は却つてその持つ健康を害する危險が伴ひますから注意しなくてはなりません

今一つ更に食餌療法があります。食餌療法とは、筋肉を減せぬ程度の蛋白質と多くの野菜をとり脂肪に富んだ食物や澱粉質のものは出來るだけ少く摂つて適度の運動をする事でありますが、但し此方法で相當の効果を見る迄には餘程の月日と努力が必要でありますから短時日に効果を擧げるには藥物療法に依る外ないのであります。

では色々の藥が使用されて困りますが、一口に藥物療法と云つても現在の中効果的なものは醫學界に定評のあるホルモン學說に基く內分泌促進に依るホルモンエキスを主劑として是れに消化劑營養劑等を極めて學理的に配合したものが確かです。つまり肥滿中の主成分たるホルモンエキスは人體の內分泌を促がし新陳代謝を旺盛にする作用を有するものでありますから合理的に其の目的を達するものであります。

アイマーの定價一〇〇錠一圓三十錢、十五日間五四五十錢、一ヶ月分拾圓、因に發賣元東京九段上ケーテー商會、撮要東京七八三五番、東京玉置、大木、玉次、國友、藤井藥舗、大阪丹平、高橋、寶藥會社、小林大藥房、藤井七商店、名古屋小林大藥房、京城新井藥房其の他全國有名藥店並に各デパート藥品部にあり 說明書は發賣元へ申込次第無代進呈される由

京城府明治町一丁目(本町明治屋前より入る)
內科 小兒科 中島病院
院主 中島貞信
入院隨意 (電話本局[illegible]番)

肋膜 ＝肺＝氣管支炎
外用藥 テラピア

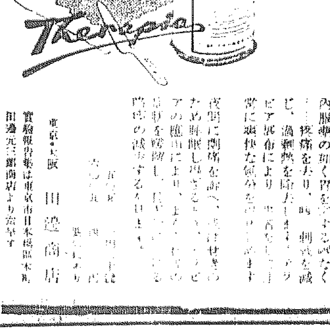

內服藥の如く胃を害する憂なく、[illegible]

東京・大阪 田邊商店

TR30

社説　朝鮮と鐵道

朝鮮における鐵道の發達はまことに著しきものあり、明年はその延長五千哩に達することになつてゐる。客車の設備待遇も改善工夫の跡歴乎たるものがあり、貨車の配給についても苦心のほどが現はれる。しかも産業文化ばかりでなく一般生活文化の躍進途上にある朝鮮は、旅客貨物の増大飛躍的であつて、鐵道當局の工夫苦心を以てするもなほ及ばざるものがある。この間に起り來る顧客の不滿足や非難の聲がないではないが、これは萬止むを得ざるものとして恕すべき點なしとせぬ。けれどもかゝるハンデキャップを除外して、なほ速急に改善の工夫を要すべきこと多々あるを認見する。吾人は嘗て列車食堂及ホテルにつきて、その改善すべき點を指摘したことがあるが、今またこゝに二三の事柄につき指示したきものがある。

×

ひかりの如き幹線主要列車の運轉時刻が、内地と滿洲との連絡の必要上からとはいへ、半島主要都市間の便宜は全く閑却されてゐることについては、その列車運轉時刻決定當初から云爲されたことであつたが、運轉時刻ばかりでなく、客車内におけるサーヴイスにつきても、幹線主要列車とその他の線におけるそれとは格段の相違あることについて難ずる者が少くない。又、短距離區間における配車およびサーヴイスにつきて何等苦心考慮を費したる跡を見ず、殊に運轉時刻につきての研究苦心の跡を認めざるは如何のものであらう。車輌の設備掃除の如きも亦問題となるところである。又、日曜祭日等の如き行樂日における配車につきてもなほ研究の餘地あるを認見する。幹線主要列車につきては可成り研究と工夫とを講じてゐるに拘らず、短距離區間及び地方線につきては粗笨であるかの如き感を懐かしむること、それだけにても何等か缺陷あるを想はしめる。

×

朝鮮の如く一方に内地を控へ一方に滿洲を控へ、且國際列車の運轉を見るところにあつては、その配車、設備、運轉時間、サーヴイス等に於て特殊の考慮を要するものであるが、やゝもすれば、その主要列車のみに注意を奪はれ勝ちになることはあり得ることである。しかし列車本來の職務は半島大衆の利便に資することに存するのであるから、及ばざるまでも、その苦心と誠意とが大衆の首肯するところまで努力せねばならぬ。吾人は今こゝにその缺點の一々の實例を列擧するほどの餘白を持たぬことを遺憾とするが、恐らく如上の指示だけにても大方の人々の理解し得ることであり、專門當局は最も明瞭に吾人の何を指示しつゝあるかを諒解するところであらうと思ふ。とにかく幹線主要列車に拂ひつゝある工夫と苦心とを、半島大衆が日々利用しつゝある大小支線地方線の上にも注いで貰ひたいといふのである。

その頃を語る（25）

そのうちに建てる　片戀地藏尊緣起

山道襄一

衆議院議員として國民同盟にあり安達總裁の片腕として將又有爲の中堅政治家として令名ある山道襄一氏を目白文化村の邸に訪ふ、氏は非常な達磨の蒐集家で通された應接室には幾百とも知れぬ各種各樣の達磨が飾られて居た。口調の早い事も議會有數のレコードホルダーとして知られ（政治家には稀に見るピューリタンである。來意を告げると氏が當韓國時代に新聞記者として活躍し、又如何に苦心されたか貴重な體驗談を政治家として考へなければならぬ朝鮮統治の諸點等に就いて大要次の如く語つた（寫眞は山道氏）

私が初めて朝鮮に行つたのは明治四十一年末で併合前の事であつた京城で大韓日報を一年許りやり韓國政府の依囑を受けて制度並に慣習調査をなす爲め各道を歩き廻つてゐる中に併合が實現されたのであつた、當時朝鮮は所謂過渡期で隨分色々面白い事があつた

伊藤公の統監時代は文治政策が行はれ今で云ふ軟弱外交だつたので寛敵師等が盛んに威張り散らし總に障つて仕樣がなかつた。私はこれに眞向から反對し社說に繼報に毎日々々藤公の軟弱外交を攻撃し續けた、一方陸軍の長谷川大將等も強硬外交武斷政治論者で牟田參謀長の如き佐賀人の特長として馬鹿に鼻息が荒く大いに私の所論に共鳴し軍人方面からは隨分可愛がられたものだ、丁度その頃同僚に大毎の梶崎君、電通の野島君が各京城の支局長をしてをり、年配も同じ位で三人兄弟のやうな生活を送り神報同盟と云ふものを作つて軟弱外交を攻撃したものだ、然しいくら新聞に書いた所で大した利目がないので終りには神報節と云ふものを造り藝者等に歌はしたもんだ、一節を擧げれば何だ統監威張つてゐても對敵詰爛あがりやせぬ金餞錦何のその片戀神報振つたネと云つたやうなもんで一時は非常に流行して花柳界を風靡しこれを知らぬ藝者はお座敷で恥をかくといふ位だつた、ところがこれについて非常に滑稽な一挿話がある、或る時私達三人が大田に行つた事がある、そこの守備隊の稻垣中隊長が非常に私達の共鳴者だつたので私達は兵營に腰掛りし、酒を汲み換はしては大いにメートルを上げ、藝者を呼んで京城で今大流行の歌でこれが歌へなけりや藝者の恥とされてゐると云つて神報節を敎へたもんだ、所がその晩夜中の二時頃になつて良い氣持で眠つてゐた所が大變な事が起つたから直ぐ來て呉れと料理屋から迎ひに來た、何事だらうと腰ぼけ眼をこすり〱行つて見ると、田舍の大金持ちが遊んでゐた所へ偶々藝者が赤毛布を揶揄した歌を歌つたお客はてつきり自分の事をあてこすつたもんだと云つて怒り出し歌だと云つても今迄そんな歌聞いた事がない、人を馬鹿にしてゐるといくら謝つても聞入れて呉れないので何とかして呉れとの事だ、良く事情を話してやつとなだめた事があつたがそんな滑稽な事もあつた

神報同盟の主義としては酒を飲む時は絶對に午後主義、談話は猥談主義、それからも一つは片戀主義だ。この片戀主義と云ふのは何事も報酬を求める可からず、相ぼれになつてはいけない。片戀で澤山だと云つた意味でその頃可成り流行つた。丁度昭和五年に京城で全國新聞大會が開かれた時大阪で前記三人と大朝の井上龜君と四人で痛飲した時吾々三人が當時を記念する爲め南山に片戀地藏尊を祀てようと云ふ事に一決し、井上君が京城に行く序に建てゝ來て呉れと頼んだが警察の許可がいるとかといふのでとう〱滯在期間中に片がつかずその儘になつてゐるがこれはどうしても近く建てる積りでゐる

斯くて私達は熱心に強硬外交武斷政治を主張し最後にはどうしても併合して了はなくちやならぬと云ふ說を堅持してゐた、所がこの私達の言說が朝鮮人間にどう響いてゐるかと云ふ事を知り度くて仕樣がない、然し朝鮮人は中々吾々に腹の中を話さない、殊に大官連には面從腹背の連中が多くどうしても其心中を見破る事が出來ない、そこで三人相談して一計を案じ當時安東縣に浪人として可なりの勢力を持つて居り操觚界に於ても吾々の先輩だつた南部露庵と云ふ人が居つた、この人に頼み私は安東縣に至り幸ひ少し許り支那語が話せるので辮髪をつけ支那服を纒ひ支那人に變裝して革命家の志士の息子鄭延元と名乘つて京城に乘り込み天眞樓に泊り込んだ、そして梶崎、野島の兩君が極秘裡に御話申上げ度いと云つてわざ〱出かけて來たのであると各大臣に紹介して呉れたので一々逢つて最近日本の遣り方を痛罵し色々政治上の話をして日本は併合しようとしてゐるがどう思はれるか、と尋ねると支那人と思ひ込んでゐるから、何も彼も洗ひ浚ひ話して呉れる、當時宮内府記官をしてゐた閔元植など統監政治を痛罵しこの際統監政治の覊絆から脫却したい、どうか自分を支那へ伴れて逃げて呉れと荷物まで纒めた位だつた、然しその中内部大臣の朴齊純には儲まされた、この人は曾て度々支那公使をした事があり支那語が非常に上手だ、逢つた所が私も少々支那語が解るから支那語で話さう、貴下は一體何處の言葉が良いか、私は廣東でも南京でも山東でも何處語でも良いと來たので私は大して上手でもないので内心大いに當惑し實は私は二つの年から日本に亡命して日本で育つたので日本語で話さうぢやないかと云つた所朴氏は日本語は私出來ないと云ふそこで私の不自由な支那語で話し大事な事だから若し間違つたら大變だから筆談しようといふ事で色々筆談したが、この人には終ひにどうも感づかれたらしかつた、その他日本の官吏軍人青年等にも澤山逢つたが一人として私が變裝してゐると氣付いた者はなくわざ〱私の宿を尋ねて呉れた人もあつた李甲、柳東悅、いづれも陸軍少佐だつたがこの人等は大變な事を云つて居つたがとう〱山東とシベリアと逃げ獨立運動の頭目となつたが兎に角大官連の大概の肚は判つた、そこで私は一々これを新聞に發表したところこの記事は朝野に對し非常な衝動を與へ伊藤公も大變喜んで呉れた、これが私の新聞記者時代に一番面白かつた事だ

併合後私は新半島と云ふ雜誌を經營した、その頃明石大將が憲兵隊長から憲兵司令官となつて問題の憲兵警察が施行され所謂寺内さんの武斷政治が行はれた、私は年來の主張が初めて實現され大賛成で今十年も早くこの政治が行はれたらなあとすら考へた位だつたが日本を初め各方面殆んど全部がこの寺内政策に反對し賛成してゐたのは僅かに京城日報と私位のものだつた、その頃私の社は非常な苦境に陷り寫眞版を造る事が出來ず京城日報の便宜したものを借りて來て間つた事を今でも記憶してゐる、斯くて私は寺内さんにも可愛がられたが兄貴が縣會議員に立つので幾何ならずして朝鮮を引揚げたが大正七年になつて寺内さんが總理大臣になられた、その時私は朝鮮總督は朝鮮だけ治めれば良いのではない、今後我國は滿洲に大志を遂げねばならぬ、朝鮮總督の地位は極めて重大である、今日未だ一期計畫すら成らないのに總督の地位を去られる事は明治大帝が下し給へる併合の趣旨にも副はず聖慮に背く不忠の人となる、總理大臣は誰でも出來るが朝鮮總督は誰でも出來ない、と極力止めたが聞かれなかつた、又長谷川元帥も源太郎（兒玉）太郎（桂）は軍人として片輪者だから政治に走つたのだ、貴樣は立派に軍人としてやつて行ける、貴樣迄片輪者の眞似しては不可ぬ、と云つて止められたが周圍の者は皆賛成でとう〱就任式が擧げられる事となつた、のでその朝迄しつこく私は云つたのであるが聞容れられないので、私は早朝今日は暇乞ひに來ました、朝鮮に於ける閣下の政策は良いと思ひ及ばず乍ら支持致しましたが總理となられる以上私も政黨（立憲同志會）に所屬してゐるから御援けするわけには行きません、私人としては兎も角公人としては今日限り御暇致しますと云つた所、寺内さんはおれが政黨を持つてゐたら來て援けよと云へるが政黨を持つてゐないからお前がその立場で行く事は仕方がない、御互に國の爲盡さうぢやないかと云はれ御別れしたがその翌々年例の萬歲騷ぎが起つた、若し寺内さんがずつと居られたらあんな事起らずに濟んだのであるが替はられたのでその間隙に乘じて惹起されたものであつた、今頃旅行して見ると道は奇麗に山は青く治水は完備し朝鮮人の生活は向上して居り私が最初行つた時とは雲泥の差まつたく良くなつた、誰のお蔭かと云へば全く寺内さんが八年間押して來た結果で十年十五年と續いてゐたらもつと立派になつてゐるだらう事實良くなつては居るが果して朝鮮人が滿足してゐるかと云へば滿足はしてゐない、然らば何處に缺陷があるか、政治家としてこの點充分考へなくてはならぬ

政治家と云ふものは決して無理をしてはいかぬ、技術に反し理窟に背いてはならぬ然し理窟通り技術通り事務的に凡ての事が完全に行つたら良くなるかと云へば決してさうではない、滿洲の機構改革があゝいつた事になつたのはそこに所謂政治が缺けてゐたからだ、朝鮮に於ても政治が缺けてゐるから朝鮮人が滿足しないのだ

曾て齋藤さんが行かれて間もない事だつた、兒島中將が司令官をして居られる頃田舍の貴族が二人總督に面會を申込んだ、忙しいと云ふ理由で代つて軍司令官が逢つた所が二人は獨立の請願書を持つて居る、そこで兒島中將は君達の内容は判つた、然し一體何が不足なのか警察制度は完備して治安は得られ司法權は確立して生命財產は保護せられ文明の恩澤には浴し山は青く收穫は殖え韓國時代と比べて全く隔世の感があるではないか、これ全く日本帝國皇室の御仁慈の御陰ではないか、朝鮮を斯くするには日本は莫大な金を注ぎ込んでゐると云つた所二人は閣下に御伺ひします仰せ一々御尤で大變立派になり感謝して居ります、然し乍ら日本では御馳走になり大きな家に呑氣に暮して居られる金持の居候となつてゐる生活は有難い生活でせうか、私達は例ひ貧乏しても食ふものは食べずとも一家自分の家にはいつて居る事に滿足致します、この意味から我々は獨立を御願ひするのですと云はれ返事に窮した事があつたが、そこの呼吸が大切で施設は良く行つてゐるがどうも統治の治績は畢つてゐないやうだ、良く〱考へなくてはならぬ問題だ

或る時私等が朝鮮へ行くと注意人物としてブラックリストに乘せられた事もあつた、と云ふのは私は所謂獨立運動をやつてゐる青年達と良く逢つてゐたからだ、彼等は私達は李朝等には少しも執着も持つてゐない、併合されたのはちつとも怖はない、怖い〱と思つてゐた李朝の覊絆から脫し得て頗野郎に放たれた樣な氣がした、所がそこへ日本人がやつて來て忠君愛國を强ひられる、私達に忠君愛國と云へば李朝であり韓國である、それが吾々が獨立運動をなす根本であると、この事は朝鮮統治の任にある人は良く考へてやらなくてはならぬ、私は毎年議會で政府方針に就いて質問してゐた、即ち從來忠君愛國に目標を置いてゐたがそれはいかぬ、忠君愛國說く可からず善良なる市民たれ、勤勉にして國法を重んじ人格の陶冶を旨とせよとの主張を持つて居たのであるが有吉總監が大人格者を目標に進みつゝあるとの答辯をされたので滿足ではないが一切止めて了つた、役人等この點に十分留意して貰ひ度いと思つて朝鮮に行く人にはいつも意見をのべてゐる、私は未だどうも昔の怖がその儘殘つてゐるのを遺憾に思つてゐる

1934年——の錬金術展望
人工ラヂウムの成功や　リチウムや硼素のヘリウム化

萬物を變じて金とするといふ人間の慾望は極めて昔から色々な今日の化學者のやるやうな研究を行つてゐたもので、化學の前身は錬金術といふことが出來る。而し今日では化學は全くこの錬金術には見込のない事を知り、寧ろ物理學者が之を行つてゐる

大分前の事であるが、有名な我國の物理學者長岡半太郎博士の水銀を變じて金となすといふ實驗は大センセーションを捲き起し、昭和の錬金術は遂に完成し金が暴落するかの如く一般には考へられたが、何分金は出來るには出來たのであるが、これは大變な道具立てが必要で、而も出來たものは特殊な極く微量な物質を檢出する裝置によつて存在がやつと分る程度なものであつた、而し、水銀が金になつた事は確な事實であつたらしい、之も出來たものが金であつたから大騷ぎ世間では騷いだのであるが、或る一つの物質を他の物質にする事は、出來るものが金でなければ、今日では可成り易い事になつて來てゐる

最近東京の理化學研究所の仁科芳雄博士の研究室では原子物理學の極めて新しい世界に誇るべき宇宙線の研究等を行つてゐるが、この原子物理學と云ふのは物質の構造即ち陽子とか電子を論ずる學問でこの學問は最近色々な學說を生み學界の興味の中心と云つてもよい位世界の學者が競つて大馬力をかけてゐる問題で、この物質構造の謎を解かんとする、物理學者の努力が色々の面白い結果を生み、極く最近では一瓦二十萬圓もしようといふラヂウムが人工的に出來ると云ふ樣な事にまでなり醫學界、物理學界等に大問題を與へてゐる、

新しい說によると、中性子と稱する中性でプロトンの質量をもつた粒子を物質破壞の道具に用ひると殆んど全ての物質が變じて人工ラヂウムになるといふ恐るべきことが云はれ、之は必ずしも學生の机上論ばかりでなく近い將來之が實用にまでならうと眞面目に物理學の大家連が力說してゐるのである

さて、この人工ラヂウムには勿論天然産のものと同一物質であるといふわけではないがラヂウムが今日貴重がられてゐる色々な性質は凡て備へてゐるばかりでなく、それ以上といふのであるからすばらしい、この人工ラヂウムの最初の發見者は天然ラヂウム發見で有名なキューリー夫人の娘さんとその良人のジオリオ氏によつて今年發表されたものであるが、早くも今年四月の數學物理學會では仁科博士によつてこの日本に於ける實驗の報告がなされてゐる。さてこの人工ラヂウムは如何にして作られるかと云ふに色々の物質に天然ラヂウムから出るX線や百萬ボルト級の高壓電氣により加速された水素原子や又はベリウムといふ元素からラヂウムにより叩き出された中性子などを當てると、當てられた物質の原子核に變換を生じ、普通の物質でもラヂウムに似た放射能を有する物即ち人工ラヂウムになる

勿論人工ラヂウムは天然ラヂウムそのものではなく一種の全く新しい放射能元素である。天然ラヂウムの出す放射線は、ヘリウム粒子よりなるアルフアー線、陰電子よりなるベーター線及びエッキス線の樣なガンマー線の三線からなつてゐるが、この人工ラヂウムは陽電子線、ベーター線更にガンマー線の三種の線となつてゐるから、人工ラヂウムにはアルファー線を缺除してゐることになる

一つの物質を他の物質とする例を二三のべれば、リチウムや硼素をヘリウムにしたり、リシユムにしたりする事がどし〱行はれてゐる。一九三四年の錬金術はまことに盛んなりと云ふべきだ

トンカチドンベー（41）　吉本三平

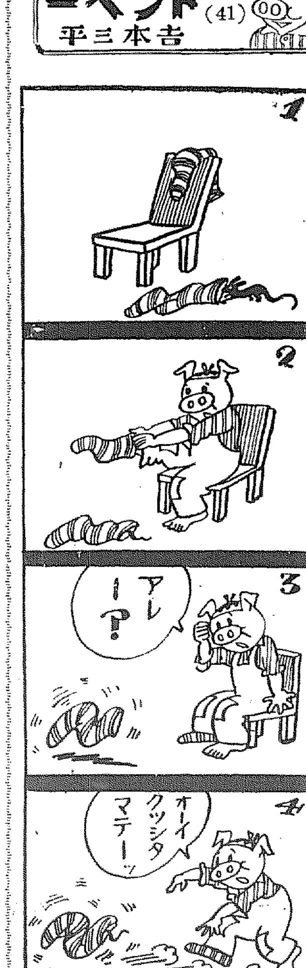

訂正

十二月八日附の本紙上「その頃を語る」の記事につき、和田純氏から左の通り訂正がありました。記者の記事の足らなかつたことは、和田氏及讀者に對して深謝いたします。

×

十二月八日の貴新聞紙上に私が曾て記者に御話した記事が掲載になつてゐますが、其末項に海州地方法院野崎檢事正が憲兵の爲め官舍で射殺せられ、有耶無耶の中に葬り去られた位で憲兵の横暴實に言語に絕すと云々の項は、私の言葉の足らなかつた爲め誤解せられた點が多く、當時野崎氏を殺した憲兵は其場で自殺を遂げて仕舞つたのでした。人を殺して有耶無耶に葬り去るが如きことあり得べき道理なく。又憲兵が多少權力を振つたやうなこともあつたと云ふたので、決して横暴言語に絕するなどと毛頭考へてゐません、私の眞意が誤解せらるるのは遺憾ですから當の機會に御訂正を御願ひ致します。

和田純

新刊紹介

小田先生頌壽記念朝鮮論集を讀む

修史官　中村榮孝

本書は、京城帝國大學敎授小田省吾氏の頌壽の爲めに、その知友門下の諸氏によつて獻げられたもの、收むるところの論文二十六篇は、いづれも、朝鮮の古代文化の研究に關するものである

×

小田氏の多年朝鮮文敎のために盡瘁された業績は、恐らく周知の事實と信ずるが、夙に明治四十一年、韓國政府の招聘に應じて、第一高等學校敎授より轉じて渡鮮し統監府書記官として學部に入り、併合後は、引續いて總督府事務官として學務局に在り、通じて敎科書編修の任に當られたのであつた新規の草創に際し、苦心經營、初めてその體系を樹立し、普通學校其他の敎科書を完成し、半島普通敎育の中心を指示された而もその傍ら古蹟調査課長として半島の遺蹟遺物保存事業の基礎を開き大いに考古學的研究の機運を促進し、又た一方には、中樞院の半島史編纂事務を主宰して朝鮮史研究の上に一時期を劃し、大いに朝鮮文化の闡明に力められた、かくて大正十二年に、わが朝鮮に帝國大學設立の議が起るや、各方面に亘つてその調査を試みまた建議大いに力め、遂にその創立委員の中心人物として活動し、京城帝國大學の開設を見るや、學務局編輯課長より、出でて同學豫科部長となりついで、大正十五年からは、法文學部の敎授に轉じ、朝鮮史學の講座を擔任し、主として李朝史を講ぜられ、爾來數年、多年の經驗と蘊蓄とを傾けて後進の誘掖に專念せられたのである。然るに昭和六年秋、囘甲の壽を迎へられたので翌年春、敎授を辭し、なほ講師として在職、昨八年春に至つて、惜しくも同學を去られ、轉じて李王職に入り、實錄編纂の事務を監修され、益々その專攻の李朝史研鑽に精進せられることゝなつたのである。

×

小田氏の學界に於ける功績は、その公務の上に於いて顯著なばかりではなかつた。或は朝鮮史學會を組織し、朝鮮史講座を發行し、廣く朝鮮史の普及に力め、洛陽の紙價を高からしめたこともあつた或ひは各地の講習會に出講して、よく實地について敎授者の指導に力めたこともあつた。或は平明暢達の文を著して、その參考に資したものも尠くなかつた。或は同志を募つて青丘學會を組織し、京城唯一の學術雜誌たる青丘學叢をも發刊された研究と共に、その結果を普及紹介することに力められた功は、頗る著しいものがあつた

×

昨年敎職を去らるゝと共に、知友門下の士相圖つて頌壽記念の事業を企て、最近に至り、その完結を見た。還曆、古稀などの慶賀すべき佳辰に際し、これが記念のため、知友門下の頌壽の擧を見ることは、近年流行の觀がないでもないが、わが朝鮮に於ては、實に今回の小田氏の祝壽を以て嚆矢と爲すべきであらう。また小田氏の半島文敎の爲めに盡された功勞のいかに輝かしいものがあるかを、察知するに足るであらう。この「頌壽記念朝鮮論集」はその記念事業の中心をなしたものであることは、いふまでもない。而してまた別に、同氏が、その生年干支に因んで、囘甲記念研究として試みられた「辛未洪景來亂の研究」も亦た刊行され、廣く頒布された。朝鮮純祖朝、平安道定州方面を中心として勃發した騷徒の叛亂についてその由來、經過を闡明に說述し且つ、實地踏査、探訪によつて尋ね得た新史料を詳細に紹介し、研究者の指針と爲した好著である。氏の老來益々盛んなる研究心の紙面に橫溢するものあり、われら後進の警醒、刺戟せらるゝもの多大である。

×

さて朝鮮論集は、總頁數千七十四頁の浩瀚なるもので、二十數葉のコロタイプ圖版入り、總クロース裝で體裁堂々たるもの、東京帝大敎授黑板勝美博士及び總督府修史官洪憙氏の序文が加へられ內容に至つては朝鮮及び內地各方面の諸學者によつて執筆せられ、朝鮮文化を中心として、その各分野に亘り、種々の視角よりこれを眺めた點において、まことに記念すべき論集と稱することが出來る

×

本書は、執筆者姓名の五十音順に編纂されてゐるが、これを內容によつて一瞥すれば、城大敎授秋葉隆氏の『朝鮮巫家の母系的傾向』城大豫科敎授四方博氏の『朝鮮上代貨幣考』城大助敎授玉井是博氏の『唐時代の外國奴（特に新羅奴に就いて）』同敎授鳥山喜一氏の『金初に於ける女眞族の生活形態』同花村美樹氏の『高麗（特に濟州三姓祠について）』は、社會經濟、制度などに關する興味深い論文であり、今村鞆氏の『植物名稱トキ考』東大敎授小倉進平博士の『諺文のローマ字表記法』などは、朝鮮語の研究から注意すべきものであり、京大助敎授梅原末治氏の『多鈕細紋鏡の再考察』中樞院囑託葛城末治氏の『朝鮮の幢竿及び幢竿に就いて』城大敎授藤田亮策氏の『樂浪封泥攷』城大豫科敎授末松保和氏の『朝鮮有史時代の大科に就て』同橫山將三郎氏の『油坂貝塚に就て』などは、考古學上の考證として、報告として、斯學の學徒の見逃すべからざるものがあり、城大豫科敎授近藤時司氏の『日本上古の時歌謠と日鮮の使節』李王職長官篠田治策博士の『旅順口開城規約』城大敎授田保橋潔氏の『近代朝鮮に於ける開港の研究』などは外交史及び日鮮關係の、朝鮮史編修會囑託田川孝三氏の『瀋館考』は、滿鮮關係の重要論文である、また城大敎授高橋亨博士の『最も忠實なる退溪祖述者權清臺の學說』同松月秀雄氏の『陽明學の敎育學的考察』京中敎諭山口正之氏の『近世朝鮮に於ける西學思想の東漸と其の發展』などは、近代の學問思想等に關する研究として尤も注目すべきものであり、城大敎授大谷勝眞氏の『慧超往五天竺國傳』城大豫科敎授多田正知氏の『青丘永言と歌曲源流』筆者の『朝鮮英祖朝の承政院日記改修』等の朝鮮文獻研究の論文には新事實の指摘された、紹介されたものが尠くない。

×

その他大原利武氏の『任那加耶考』東京文理大敎授中山久四郎博士の『江戶時代朝鮮信使應對筆語唱和圖書目錄』なども ある。

本書は、全篇を通じて、貴重な る力作雄篇の多いことは、格別注意せられ、その範圍の各方面に亘つてゐることも見逃すことが出來ない。而して現在に於ける、朝鮮文化研究の開拓せられつゝある各分野よりの反映を觀取し得る點と共に、本書を廣く江湖の讀書子に推奬する所以である（京城府本町一丁目大阪屋號書店發行、定價六圓五十錢）

戰禍スタンプ
…蘇國らしいやり口…

ソヴエート政府では今回世界大戰時の戰禍を眼のあたり彷彿させる場面の數々を印紙に描き國民の戰爭非難思想を深化することになつた

淋病
新發賣　急性・慢性・婦人用
普及品　一圓九〇

治療の世界的大發見
前東京吉原遊廓吉原病院長
佐藤榮先生創製發明
ブラオンギン
ケンゴール
文獻無代進呈

淋病治療の最短縮
本劑は淋病治療の最理想たる治療短縮を目的の最新發明藥で僅少豆粒大の安全量で不快な刺戟毛頭無く粘膜深部へピン〱浸潤速かに鎭痛し膿球を溶解排泄し一夜で絞るが如く尿道の爽快を進め使用一滴毎にグン〱浸潤奏効する獨自の强力作用は本劑普及藥にて十分實驗に足りる本劑の安全性及び根治的威力に必らず驚歎するであらう

本劑は絕對安全
凡ゆる觀點より萬全を期す
本劑は一般の注入藥とは製劑の根本を異にし用量甚だ微量〇・五瓦乃至〇・七瓦の尿道へ塗布する程度の安全量で足り而も全量は僅々二分足らずで尿道粘膜深部へ滲透し强力な殺菌作用を顯すので自宅治療者が一般洗滌劑乃至は本劑類似の注入劑と同視し藥液で淋菌や膿球を深部へ押し込め淋疾惡化へ導く懸念絕對に不要で本劑は深達殺菌消炎收斂等治淋の四大理想を凡ゆる觀點より最も安全且最も有效に集結したる特殊銀劑で治淋の絕對短縮と豫防に成功し得たるは實に前東京吉原遊廓吉原病院長佐藤榮先生の拔群の炯眼と苦心努力の賜ものである

淋病の强力殺菌は
プラオンギン
ケンゴールの外に望み難し
無力內服藥・粉末坐藥の難點
現代淋病の治療法中患部直接療法の理想は確定的で內服藥は如何なる物も過去の慰安藥であり剩尿を頻數にし尿道表面の清淨に効果を衒らす外殺菌力皆無の事は世界の臨床醫が明白にす粉末挿入劑は使用不便困難なる上、油性膿多き慢性淋、深部に膿たまる慢性淋尿道中では粉末の溶解容易でなく且淋病治療上必要な放尿を長時間禁ずる大缺點がある。之れに反して液狀で溶解作用を要せず特に微量で直ちに速かに組織底部へ深達し殺菌し治淋の目的を短縮するケンゴールの特色は玆に於ても斷然勝利を占む

本劑による治療費の經濟化
効かない藥で患者を失望させてからでは遲きに過ぎる淋疾は分秒を待たないで惡化する內服藥洗滌藥で死滅する淋菌乃至は淋菌が四十度の熱で死滅する實驗理論を濫用し尿道外部に熱を與へんとする無謀療法は苦々しき限りで粘膜內や膿球內の淋菌は一菌も殘らず死滅しないプラオンギン・ケンゴールによる治療が極めて低廉に濟む理由は効力根本的にして短時日に淋疾治癒するが故なり、

一藥價一
二五瓦入（約十七日分）三円八十錢
五〇瓦入（約三十五日分）七円
八〇瓦入（約五十七日分）十円
（注意—急性用・慢性用・婦人用の三種あり。御注文の際は御明記を乞ふ）

東京市芝區三田綱町十三　電話三田一六八五・一六八六
日東製藥合名會社
振替東京三一九四三番　私書函三田局十五號
京城・新井藥房、木村藥房、釜山・大黑藥房

主として咸鏡南北道・江原道
及京元線に沿ふ京畿道の一部

木炭の規格統制
道で十人の檢査員を設け ―咸北各地に出張

【羅南】朝鮮の木炭道として製炭販賣に首座を占めてゐる咸北道では從來規格が無統制で内地其他への移出には相當不利困難を感じた結果昨年以來同業組合を組織し組合のみで檢査を實施して今日に及んだが、本年は本府でも製炭界に乘り出して規格の統制を計ることになつたので道でも明年度から新規事業の一つに右檢査員を設けることになり、差當り人件費六千圓を計上した、由來木炭檢査は生産檢査を行ふのが最も效果があるが咸北道自體の狀況に鑑み、製炭地としての茂山興地、朱乙興地等では生産檢査は費用を要することが大でありこれを市場に出すことが少く自家用的製造が行はれる地所でもあり、土地の狀況から道で生産と販賣同檢査の間を行く程度の檢査を實施するはずで明年度は右六千圓の豫算で十人内外の檢査員を雇用し道内各地に出張せしめることになつた、なほ現在道内の檢査は鰯肥及び畜産の兩同業組合で行つてゐるが、それぐの標準はあつても劃一的なものではない憾みがあつたが今後は本府の指示する標準に則つて行はれるわけで、初めて規格が統制されることになつた

羅南の初雪

【羅南】數十日打ち續く晝天で當地は旱魃が氣を減いたやうな殿態であつたが二十四日は小雪がサラくと降り山も街も白一色となつた、これが羅南での初雪である

咸北山林の大富源 開發の黎明訪る
内地資本家が續々乘出し 造林や移民の計畫

【羅南】咸北道内の各種富源は漸次開發の緒につき畏々たる勢ひを示してゐるがこれらは從來主として鑛山、水産、牧畜、その他で山林の開發は東拓及び道の計畫に基くもの以外には内地企業家の目標とならなかつたかの觀があつたが數日前、明川郡龍防森林保護區管内甘吐峰の六千町歩は和歌山縣吉林熊太郎氏に二萬三千圓で拂ひ下げられ、更に吉州郡豐社面の國有林六千五百町歩は伊藤松坂屋に貸付決定、何れも造林を目的とされてをり、別に内地東北地方からの移民を計畫してゐると傳へられてゐる代議士松岡俊三氏は過般來道慶源郡飯山の一萬一千町の貸付を受けたなど最近急激に造林經營その他山林關係に對しては内地資本の流入を見つゝあることは注目されるが數年後の咸北道内山林關係各種事業の開發進展に多大の期待がかけられてゐる

江陵名産の干柿農作

【江陵】最近數年間不作續きであつた江陵名産の干柿は今年は溫暖な天候に惠まれて非常に出來がよく、目下郡農會ではこれが販賣斡旋に大童となつてゐるが相場も一接四十錢から六十錢の高値で全産額は二十萬接、十萬圓を突破するものとみられ農村は大いに潤つてゐる

埋立人夫生埋め 頭骨を碎き無殘な即死

【雄基】全南光陽郡光陽面仁東里生れ、邑内折安河柚ケ枝町崔片同(二)は大倉組中原丁場延縄隧道津口を距る約百米の處で埋立工事に從事中去る二十二日午後三時二十分頃約三十尺の高所から三十餘の土砂が崩壊、生埋となり頭骨を粉碎、即死した

定平農組再建事件 ちかく送局

【咸興】首魁韓永〇以下百二十八名にかゝる定平農組再建委員會事件は去る十三日以來、咸興檢事局で大阪炎席檢事により鋭意取調べを急ぎつゝあり御用納めまでには終了の見込みである

江陵電氣更に擴張 蔚珍竹邊に送電の計畫

【江陵】江陵電氣では過般三陟への送電を開始したが更に三萬五千圓を投じて蔚珍郡邑内と竹邊港へも送電の計畫を樹て、既に認可申込み十五萬圓の豫算で明年秋までには竣工の見込み

停電の續出で市民大會を開く
決議文を突付け應じなければ一齊に消燈を斷行

【明川】西鮮に配電してゐる西鮮合同電氣の電燈は最近日に十數回の故障があり二、卅分の停電は普通で、長い時は十時間餘に及んだこともあり、各家庭ではランプか蠟燭を常備して置かなければならぬ有樣で、中にはランプの方がうるさくなくて經濟上にも得であると消燈を申込むものがあるほどの皮肉な出來事もあり、會社の公德無視を非難してゐたが、二十四日池田同社庶務課長の來順を機に面事務所で市民大會を開き同課長の列席を求め、會社側の怠慢を難詰し際に「一部分の停電なら諸設備自ら直したらいゝだらう」と社員の放言した態度を責め變電所の設備不十分なるを指摘し左の決議文を同課長につきつけ、これに應じなければ全戸消燈を斷行すると迫つたが、同課長は本社重役と相談の上確答することを約し午後二時散會した
▲電氣の故障は可及的少からしむるとし若し故障を生じたる

殴つて絞殺

【安東縣】廿四日午前七時三十分ごろ安東縣七道溝第一區九十九號錢修事菜史成興方の表戸が開かないので同人の實兄史佳成さんが不審を抱き、屋内に入つてみると意外にも衣類布團が散亂し史さんはうつぶせになつたまゝ血だるまになつて絶命してゐるので早速安東署に報告、署より司法刑事數名が急行檢視を行つた結果同日午前二時から三時の間に何者か侵入、いきなり棍棒樣のもので亂打した上、更に細紐で首を絞めつけ殺害したもので、同人は獨身者で財産もなく怨恨による殺人ではないかとみられてゐる、安東署では四方に刑事をとばし犯人搜査に活動してゐるが證據品もなく困難とされてゐる

如何にして順調に纏めるかゞ問題
西鮮炭坑合同問題で入壤の石田鑛山課長語る

【平壤】石田本府鑛山課長は同課高濱、桑木南技師が各炭坑の評價調査を行つてゐるのでその打合せと西鮮の鑛業視察のため入壤中であるが左の如く語る
無煙炭合同は各社から評價調査を提出して來たので目下實地に各炭坑を視察中で視察の結果、過大な評價は減額させることにならうが大體無茶な評價をしてゐないので本府としては當然纏まるものと思つてゐる合同會社の本社を何處に置くか、社長を誰にするかは本府としては全然考へてゐない、本府としては如何にして順調に合同を纏めるかが問題である

薄氷に乘り少年ら溺る
遂に一名は溺死 危險な銀盤上遊戲

【明川】二十二日午後二時ごろ慈山水利組合の貯水池でスケートに夢中になつてゐた少年三人が薄氷に乘つて水中に落ち二人は危く救ひ上げたが一人は深みにはまり遂に溺死した、死んだ少年は慈山面新興里孔應仙の息明健(一三)で死體は里民が總出で探した結果翌二十三日漸く發見した

苦境切拔けに漁獲物を共販
水産會社との交渉注目さる 清津漁組員の叫び

【清津】生産者から直接消費者への要望は各方面から叫ばれてゐるが組合員百廿名を有する清津漁業組合で久しく論議されて來た漁獲物の共同販賣が愈よ具體化して來た模樣である
卽ち現在は凡ての漁獲物を水産會社に依託販賣し會社に對して約一割乃至五分程度の手數料を支拂つてゐるが年々漁獲物の値段は下る一方なので相當の資本を有する漁業家を除いて他の多くの漁業家の收入は減じ、悲慘な生活に落ちて行く者が年々に殖える有樣なので去る四月頃組合員相互の利益を圖るために共同販賣を行つてはといふ論が組合員間に擡頭し同月の委員會で共同販賣の實行を決定したが現在の水産會社との間にかなりデリケートな關係を生じ一時停頓の狀態にあつたところ、再びこの意見が擡頭してきたもので相當の資本を有する組合員は下級組合員の自發分の犠牲を拂つても組合を完全に統一し水産會社との關係も若し相手が應ずれば買收しさもなき場合は、對立も止むを得ずとの強硬な態度で實行機運が濃厚になつて來たが果して現在の水産會社との關係がどう展開するかは興味ある問題として注目されてゐる

小、普通學校一校を增築
入學兒童の增加で三年後には收容難

【平壤】府内の小、普通學校の入學兒童は年とゝもに增加し明年度豫算では若松普通學校、山手小學校を總工費十萬圓をもつて增築する計畫をたて學務課では目下設計の調査を進める一方營繕係で設計中、尚若松小學校の學級增加は兒童の自然增加と、通學範圍も頗る廣範圍に亘り東は大同江沿岸から西は陸軍官舍方面に及んでをり、若松普通學校も又六學級增加しなければ收容難の狀態で昨年明年度は二學級を增加する豫定である新陽里方面も近來非常に發展してゐるので、西部平壤に普通學校新設を必要とされ三年後には是非實行しないと入學兒童を收容不可能と見られてゐる

江原道の鰯大漁續き

【江陵】注文津港を中心とする東海岸の鰯漁は今年は未曾有の大漁續きで今月中旬以來一日平均一萬五千樽(二萬圓)の水揚げをみせてゐるが鰯油製造水産組合で去る七日までに製造した肥料粕は十九萬千三百七俵(二百十六萬二千四百圓)油は六十萬三百二十一罐(一百十四萬六千圓)で昨年中の生産高、粕十九萬二千俵(百六十八萬圓)油六十萬二百七十七罐(百十九萬二千圓)を既に突破してゐる

鐘原の戸口調査

【鐘原】邑では去る二十四日から例年の通り戸口調査を開始したがこれは十二月末日現在で調べ一月五日まで更に異動の有無を調査して正確な數字を出すことになつてゐる

秘密結社を組織し不穩運動を企畫
博川署の活躍で未然に檢擧 若い女性も混る一味を送局

【安州】博川警察署では數日前から郡東駐在所員らを活動させ七名の青年男女を檢擧、二十四日午前九時新義州檢事局に送つたが、右は管内郡東で〇〇運動を企てゝゐることを探知、被疑者の家宅搜索の結果、不穩文書や秘密結社規約を發見、上海方面と連絡をとりある種の潜行運動を決行しようと秘密結社を組織してゐたもので外務部長金貞〇(二六)▲情報部長朴龍洙(二一)▲内務部長尹昌福(二二)▲財務部長兪寛模(二二)▲組織部長金麗洙(二一)▲秘書兼探偵部鄭錫洙(一九)女▲職名未定金永徹(二一)と各人分擔を計畫してゐたものである、なほ金麗洙と金永徹は平壤、他は全部郡東のものである

少年の惡事
役者生活の放縦が身にしみ罪を重ね

【平壤】本籍宮崎縣都城市姫城町五〇住所不定通稱小山一夫こと瀧田正夫(一七)=假名=は本年八月日本歌劇團に加入して平壤に來たが同劇團が平壤で解散となつたので一人身となつた同少年は寄る邊がなく櫻町料亭梅川に就職したが、長い間の放浪生活は眞面目に働くことが出來ず府内を轉々と歩く中、平壤キネマで觀客から九圓八十錢入の財布を盗んだのを手はじめに窃盗横領を働き數日前平壤署に逮捕されて係官に罪の一切を告白したが同署では引取者がないので困りはてゝゐる

金鑛に送電

【新義州】新義州電氣會社の初期的事業である義州鑛山、稷洞鑛山に對する送電事業はこの程一切の工事を完了するに至り、總督府より中西技手が來新し廿一日檢査を行つたが送電開始は來春二月早々

一萬餘圓の落し物
現金百圓と手形四通を紛失し 師走の街を大搜索

【平壤】府内大和町鄭翁政一氏は廿三日夕刻大和町で額面三千五百圓の手形三通と三千九圓五十錢の手形一通と現金百圓を紛失した旨直ちに平壤署に屆出たので同署では直ちに各派出所に手配したが何しろ年の瀬のこととて嚴重搜索中

料理屋の倉庫荒し

【羅南】歳末風景一つ―咸北鏡城郡梧村面〇〇郷洞一六生れ羅南生駒町七五南甫松(三)は去る七日夜同町料理店玉川方倉庫に忍び込んで白米一斗を盗み出し、更に二十日夜は同家地下室に入り込んでビール、パイナップル罐詰、サイダーその他を窃取、羅南署に擧げられた

白頭山探檢隊 先發隊羅南へ

【羅南】京大山岳部白頭山探檢隊の先發隊今西錦司氏一行は二十四日朝羅南着、道廳を訪問挨拶打合せの後午後吉州方面へ向つた

ゆらぐ紫煙は好況の反映
鑛山と土木景氣で平壤專賣支局大當り

【平壤】鑛山景氣と土木景氣で煙草の賣れ行きはすばらしいもので本年度初めから去る二十日までの平壤專賣支局管内の賣上高は五百六十五萬九千圓で前年同期の五百二萬二千圓に比べると六十三萬七千餘圓、即ち一割二分七厘の增加を見せ、年度末には豫定賣上げ高七百廿萬圓を遙に突破し、七百八十萬圓に達するものと見られてゐるがこの重なる原因は全く山間部の鑛山土木景氣によるものである

モダン税務署 落成式を擧行

【長淵】郡廳に借家住ひしてゐた税務署は地方有志の寄附金で廳舍を新築、十九日午後一時から落成式を擧行、平壤税務監督局長代理李税務部長、山部産業課長、兵郡守

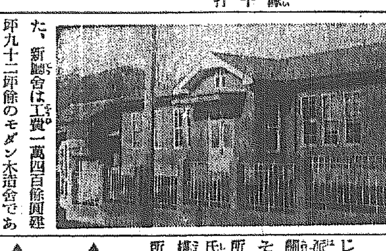

た、新廳舍は工費一萬四百餘圓建坪九十二坪餘のモダン木造舍である(寫眞は同廳舍)

寶城漁組の躍進振り

【江西】寶城郡寶城漁業組合では松平理事が陣頭に立つて漁村振興に大馬力をかけ各漁村を通ずる道路の改修共同井戸の修築、國急藥品の施給、共同倉庫及委託販賣所の新設、共同乘網場の設置、海苔養殖、魚附林の增殖、漁村模範部落の建設、和布專用漁場の讓渡の諸事業を實施して着々好成績を擧げてゐるが今年は殊に漁獲高例年に數倍し素晴らしい躍進振りを示してゐる

職工慘死 調帶修繕中捲き込まる

【新義州】廿三日午前七時四十分ごろ府内鴨田洞王子製紙工場で作業中の職工張禧貞(二)が作業を開始して間もなく大小多數のベルトのうち一本がはづれたのでこれをモーター廻轉のまゝはめ込まんとした際、ベルト、繼ぎの金具に服の袖がひつかゝりそのまゝ物凄い勢ひで全身をひきこまれた、そばにゐた作業員がこれは大變とばかり直ちに電流スイッチを切つたが途に及ばず、張さんは數回ベルトについて廻轉しはね飛ばされた、片方の手足はベルトによつて切りはなされ、また頭部も粉碎され見るも無慘な死をとげた

女高普に寄附

【海州】女子高等普通學校の父兄吳世煥氏外十餘名は自發的に二百四十五圓を醵金、同校に國旗掲揚塔一基を寄附

元山驛前の派出所竣工

【元山】三千餘圓を投じて新築中であつた元山署驛前派出所はこの程竣工し、二十二日關係者を招待、落成の祝宴を擧げその日から元山一のモダンな派出所に移轉した、新築派出所は香椎氏宅の裏手驛構内に當り府内から構内と町とを見透される好個の場所にある

人の動き

▲阿南憲兵曹長(羅南憲兵隊付)轉出挨拶のため二十二日本社咸北支局來訪
▲平川憲兵曹長(羅南分隊班長)新任地へ赴任挨拶のため二十二日本社支局來訪
▲飯島三七二氏(羅津警察署長)内地各港灣視察のため近く出張
▲金子滿雄氏(茂山營林署庶務主任)廿三日清津から歸任
▲堀内源吉氏(茂山營林署長)廿四日城津から歸任
▲今關信氏(茂山警察署長)廿四日下流から歸任
▲不破總三郎君(岐阜縣出身羅軍二等兵)演習の途中、肋膜に犯されて會山鐵道病院に入院中二十三日逝去、廿四日告別式擧行

病氣の諸毒を消す肝臟の働き
慢性病の治療を促進

一體人間の身體は、組織が非常に複雜で、それだけに各部分々々が、密接な繋がりを有つてゐるものですから、ある局部における障碍は忽ち他の部分に波及し、病氣が慢性になれば、障碍は全身的となつて來ます。
從つて病氣が治るのも、その一局部だけがよくなつて、直ぐさま病氣が快くなるといふわけではなく、全身の障碍が除かれ各器官が一樣に健全になつて始めて全快するのです。然るに現代の醫學は

―あまりに分科的―

となり、疾病も一局部あるひは一症候のみを相手とする、所謂對症療法が多い爲に、全身の機能が一樣に健全になることは容易ではありません。
所で人の體といふものは、外見が異つてゐる樣に、内臟の器官も決して解剖圖で見る如く、萬人一樣ではありません。例へば肺臟は、左肺二葉、右肺三葉といふのが定型ですが、あるひは左肺が三葉になつてゐたり、右肺が二葉になつてゐたりすることがあり、またある者は氣管は發育が不良で、形が非常に小さかつたりする樣なことがあります。
人の強弱健・不健といふ樣なことも、結局こんな所から分れるのですが、一旦病氣に罹つてその障碍が全身に及んで來ると、發育不良、不完全な臟器の部分が抵抗力弱く、それがやがて病氣の致命となる樣な事があります。
人の臟器中、最も大きな臟器は肝臟でありまして、これは胃腸や心臟など、違つて、あまり人が氣が付きませんけれど、平生

―健康を維持する―

上に、また一旦病氣の際に抵抗力を保つ上に、重大な役割を持つものなのです。
肝臟の機能は、一口にいへば體内の有害物質を變化して無害にする働きであります。一般に知られてゐる樞機質、即ちグリコーゲンを貯藏する作用も、體内に過剩となつて、放置すれば有害な糖分を吸收貯藏して、置いて必要に應じて精力源として使用するのですから、矢張り有害物質を無害にする働きといへませう。
また脂肪や蛋白質も、一部は肝臟に貯へられ、或は變化されて體外に排泄されるのですが、これが病氣の際にどんな關係があるかといひますと、申す迄もなく慢性病に於ては、全部が衰退し、殊に機能の一部若しくは全部が廢退し、その爲に體内に過剩な老廢分が出來ることは必然ですから、肝臟がこれを調節して過剩を防ぎ、障碍が輕減して病氣の治癒を速進することが出來るわけです。
以上はむしろ消極的な方面ですが、更に積極的な方面と申しますと、腸内腐敗の結果發生する有害物質、即ち血中に混入して

―自家中毒を起す―

物質を酸化、あるひは酸と結合せしめて無毒物とし、尿中に排泄する作用であります。
また細菌性疾患の場合、體内に種々の毒素を發生する事は、一般に知られてゐる所で、例へば結核の際、所謂結核菌毒素が中樞を刺戟する結果、結核特有の發熱、盗汗、食慾不振等を引起すのですが、肝臟は、この結核菌毒素に對しても、吸着あるひは酸化によつて解毒の作用を發揮するのです。

肝臟を強める「新しい學說」

併し病勢が昂進して、體液の循環が惡くなり、體内の代謝機能が阻碍されますから、その場合は何等か肝臟の機能を昂める方法を講ずる事が必要です。
肝臟が右の樣な働きをするのは主として、それから分泌する酵素の作用ですが、最近學者の研究によれば、肝臟内にグリコーゲンの貯藏量が多い時は、その

―解毒作用は一層―

高められるといふ事がわかりました。
昔から結核患者の治療には、牡蠣を喰べるといゝと云はれますが牡蠣はグリコーゲンを含んでゐますので、これを喰べると肝臟内のグリコーゲン貯藏量が多くなり、諸毒の原因となる結核菌毒素を消す作用が旺んになるのであらうと思はれます。
先年獨逸ベルリン大學の、ピッケル、ニグマン兩氏は、特殊のヘーフェ菌製劑を投與することによつて、肝臟の機能を亢め、慢性病の治癒を速進することが出來ると發表しましたが、この製劑に多量のグリコーゲンと、これが代謝要素たるビタミンBを含んでゐる事實に見ても、これは首肯けることであります。
我國に於ても故淺川名譽教授によつて創製せられた『錠劑わかもと』は、優秀な醫用ヘーフェ製劑として、諸種の慢性病

―殊に結核胃腸病―

貧血、小兒榮養障害、更に進んでは外科的方面の治療補助劑として用ひられてをりますが、この『錠劑わかもと』中には、前記のグリコーゲンやビタミンBの外に、脂肪、蛋白、アミノ酸、燐、鐵、カルシウム、ビタミンA・D等の榮養素があつて、全身の榮養を增進し、抵抗力を強めるのみならず、十數種に亘る活性酵素を含んでゐて、胃腸はじめ内臟諸器官の組織を強め、機能を活潑にしますから、その効果はたゞに肝臟の機能を亢めるに止まらないのであります。

療病實話

貧弱な體格が十九貫の巨軀に

福島 二上大治

(前略)六年前五尺四寸、十貫五百匁といふ、見世物にでも出す樣な骨と皮ばかりの貧弱な體格が『錠劑わかもと』の繼續服用により、この貧弱な體格の原因たる胃腸病(胃下垂、便秘)肋膜炎、神經衰弱を征服し、今は全く他人の身體の如く、六年前の病苦はすつかり忘れ、身長五尺六寸、十九貫三百匁といふ堂々たる體格を造り上げることが出來ました。(中略)
十六歳、生來の胃腸病につれて、肋膜炎を再發、極力治療に努むも效果なく、慢性となり、極度の神經衰弱を伴ひ、身體は全く痩せ衰弱甚だしく、此時の體重十貫五百匁。
昭和四年十月『錠劑わかもと』を服用し始め、服用當初より食慾良好になり、一瓶を廿八日で服み終り、體重三百匁增加したるに力を得、それから夢中になつて服用を續け(中略)一ヶ年後の昭和五年十二月二貫匁增加して何時の間にか病を忘れ、每日きまつて、一回の食事の前に三杯、普通の茶碗に山盛り以上平らげ、胃腸の苦しみ全く忘れ、良い便通あり、食事は大きな人物になり、十九貫三百匁となり、全く生れ變りました。今後も『錠劑わかもと』を離れず服用せねばならないと思つて居ります。(下略)
『錠劑わかもと』は廿五日分一圓六十錢、八十三日分五圓の二種で、日數に過ぎぬ價格で、東京芝公園大門内わかもと本舖(振替東京一七〇〇番)より頒布され、全國藥店にもあります。
が、近時『錠劑わかもと』の眞價が世に認められるにつれ、類似品の出廻りも甚だしく、藥店によつては利益の多い類似品をお薦めする向きもある樣ですが、本劑は製造工程に於て特殊の技術と設備とを要するので、ひとしく酵母劑といつても効力に於て、非常な相違ある事を御承知下さい。

早期診斷
紙上健康相談所

小兒肺炎
カタル性とクループ性

肺炎にはカタル性、クループ性の二種があり、乳兒にはカタル性が多く、大きくなつた子供にはクループ性が多い樣です。カタル性は普通感冒から來て、咳が容易に止らず、熱は高く、元氣が無く、呼吸が苦しくなるのが初兆です。
……☆★……
脈搏は一分間百二十から二百にも及び、呼吸が加はつて來ると手足が冷たく、口唇がチアノーゼを起し紫色となり、咳に力なく泣聲が出なくなると最早危險です。呼吸促迫は最も顯著な兆候で、淺く早い息をしてゐても苦しさうに、咽喉や心窩の所を凹まし、小鼻をピクピク動かします。
―☆★―
手當としては病室の空氣の調節と、榮養の維持が最も大切で、室溫は攝氏六十度内外に保つ樣にし煖房で空氣が惡くなつてはいけませんから、煉火等は室外でおこして持ち込む樣にします。
高い所の窓を開放し、隙間風が當る樣なら蚊帳をつるもいゝでせう、吸入をするか濕氣を立てゝ室には濕布をしてやります。
……☆★……
手足は湯タンポで暖め、頭部を冷すことも必要ですが、何よりも榮養の維持を心掛け、乳兒には母乳を與へる樣にします。併し母乳が得られないか、食慾が無くて受付けぬ樣ならば、『錠劑わかもと』の如き綜合榮養劑を與へるといゝのです。
『錠劑わかもと』には、グリコキナーゼといつて、食慾を振起するホルモンや、アミノ酸、グリコーゲンを始め、燐、鐵、カルシウム、ビタミンA・B・D等の優秀な榮養素を豐富に含んでゐるので、母乳が得られる場合でも、これを與へれば榮養を維持し、抵抗力を強めて病氣の惡化を防ぎ、治癒を速進する上に効果があります。
―☆★―
クループ性肺炎の方は、急激に發熱し、ぐんぐん高くなつて來ますが、それだけに分離も早く、カタル性に比すれば治癒も容易であります。この手當はカタル性の場合と同樣です。

大門高速度濾過機
浴場用
陸海軍御用

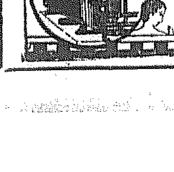

▲危險な細菌と汚濁異物除去 ▲浴槽湯の使用水加減 ▲操作簡易製用少、燃料節約
他に工業用、家庭用小型あり
代理店募集
說明書呈
東京市芝公園大門町 大門製作所

主として慶尚南北道・京畿道 仁川その他中央部地方

內地產を壓倒して 慶南鮮魚大威張
阪神地方へ毎日二千貫移出 明春まで卅六萬圓突破確實

【釜山】滿洲行き鮮魚の輸出旺盛におされ氣味であつた慶南の鮮魚ハモ、アナゴの阪神進出は本月に入つて稀有の豐漁と暖天に惠まれて低給漁を續け當業者は年末に入つてとれ過ぎて弱る程の活氣をみせてゐる、昨今阪神方面への販賣は一日平均二千貫の賣れ行きがあり產地相場十貫八圓五十錢內外でドシ／＼沿岸からいきたまゝ阪神方面へ賣り込まれ、內地產を壓倒して幅をきかしてゐる、本年春より明春三月までには三十六萬圓の販賣高に達する見込みである、鮮魚ハモ、アナゴの多額に比較して不思議なのは一昨年まで十萬圓の內地移出があつて有望視されてゐた生鯛が昨年以來全然不漁となつて一匹も內地へ進出せず慶南のタコ漁は駄目となつた、この原因は昨年より引續く洛東江の洪水が鯛の生棲する沿岸の海底を荒して仕舞つた結果らしい

僞刑事見事失敗

【仁川】本籍仁川新花水里二六八仁川松峴里五二番地人夫田□萬(三)は二十五日午後九時中區花平里二米商高順只(三〇)方前を通行中惡心を起し、俺は仁川署の刑事だと詐稱して高を附近交番へ連行の途中身體檢査を始めたのに不審を抱いた高が折柄通り合せた同居人の朴行道と協力同人を附近交番に突き出した

大邱署非常召集

【大邱】大邱署では二十四日午前三時非常召集を行ひ府內外に亘る一齊不良狩をなし四十八名を舉げ豫期以上の好績であつた

釜山埠頭 旅客の洪水

【釜山】一時減退して五百名前後を上下してゐた關釜連絡の旅客は年末押せまると共に內地出稼ぎから歸來する朝鮮人男女と冬期休暇に入つて來往する學生が二倍百名から急激に增加し驛頭では多數の旅客のために臨時列車を編成し割引急策を講ずるなど釜山棧橋の朝夕はゴッタ返しの眼がさで忙しくも落ちつかぬ歲晩らしい風景を展じてゐる

東門町市場 工事遲延

【大邱】目下設築中の大邱東門町公設市場では商店側の便宜を圖り竣功を待たず內部の出來上り次第年末賣出しをなす筈であつたが工事進捗せず遂に商店はこれがため大賣出しを中止した

勞銀二百萬圓撒布
土木事業使役人夫三百萬人 慶北の窮民甦へる

【大邱】慶北道土木課が窮民救濟其の他諸工事に使役した人夫は十一月末日現在で二百九十三萬三千九百三十四人で支拂額は百九十萬八千七百六十三圓が道內にバラ撒かれた勘定で內務府金八萬七千三百十一圓となつてゐる

凋落の菱ク米 何處へ行く
聲價挽回目指して 悲痛な對策評定
檢查の徹底種子更新決議 ちかく當局に懇請

【釜山】菱ク米が鮮米の先驅として格付に將又實際取引にかて內地市場に君臨したのも今ははかない昔語りとなり種子の退化と過度乾燥で著しい不評を買つて聲價は凋落の一途を辿り從つて商取引上には幾多の支障が簇生し今にしてこれが挽回策を講ぜざれば將來實に憂慮すべき結果を招來するであらう、現下の情勢を打開し聲價を挽回せしむるための具體策を考究すべき菱ク穀物協會緊急臨時總會は去る二十二日午後二時から穀檢群山支所樓上で開催された、當日は朝鮮米情視察中の吉池穀檢監督課長を初め福山穀檢群山支所長以下各檢查員等も臨席し協會員新聞記者等百餘名出席し先づ去る十二三日京城に於ける全鮮穀物協會定會及穀物聯合會の懇談會に於ける懇談事項

類檢查、三百噸級小型汽船建造中央聯合會事務所建築、米穀統制法案

に關する經過報告があつて菱ク米聲價向上と籾檢查の二項の討議に入り先づ井邑の安宅氏から

聲價の凋落不評は種子の退化、入荷の遲少、食味の減退、檢查規格の不統一に基因するものでその實例は沿岸地帶即ち南丸セ管內の扶安、茁浦、白山、興德方面殊に甚しい

と大阪市場に於ける評判を傳へ藏田の多木氏代理は聲價向上は種子の更新にあると說き井邑の蔡田氏は

速かに重量檢查を實施し火力乾燥は全廢すべきである沿岸艀舟による鹽藏米は全部正品に限定して移出檢查を行ふことにしては如何

と意見を持ち出し參禮の岡田氏は

食味の減退及胴割は過度乾燥の弊で火力乾燥機の使用禁止を得ねば胴割を生ずる、種子の更新も是非必要だが現在の檢查方針は一期に重點を偏重してゐるから此れを改正する必要があると思ふ

と述べついで金堤の池氏は

菱ク管內では丸セ管內の銀坊主の品種退化が殊に甚しいと思ふ

と述べたが全北道農務課の老技手は

道種苗場から配布する種子は絕對に退化してゐないが栽培の進步に伴ひ多肥多收を目的とする結果から來る種子の退化であると思ふ、銀坊主も八十八號種であればよいのであるが多肥栽培に堪へず倒伏甚なのであるので現在では適當な種子が發見されてゐない

と說明し新泰仁の蔡田氏は道の種子普及の不徹底を喚し不二農場の山崎氏は

全北道と忠南道の銀坊主の種子は異つてゐる、江華方面は百一號種であるがこの種は收量は尠いが品種は頗る立派である要するに統一された種子の更新が焦眉の急務である、尙火力乾燥は水量十七パーセント程度の原料籾ならよいが二十パーセントも水氣を持つ水籾は感心しない不二の西鮮農場は全部火力乾燥であるが結果は頗る良く他より高價に賣買されてゐる

と說き多木農場の土井氏は種子の統一更新を各道當局に向玄米の重量檢查及取引を本府當局に穀物檢查所に要望する決議をなすべく提議するや吉池監督課長は

本府檢查所でも玄米の重量檢查については考慮してゐる、衡量が正確であれば期せられると思はれるが從來からの商取引慣行を調整することなど深く考究を要するので早急には實現不可能である

と說明し金堤池氏の提唱で種子更新は道當局に且玄米の重量檢查取引改正は本府にそれ／＼陳情書を提出し陳情委員をして要望することに決定しついで江東の高橋氏から

玄米の正味容量を檢查袋に記載し向現在の百十二斤程度を正味容量百五、六斤に統一し火力乾燥機の使用について各郡に指導員を設けては如何

と提議したが異論續出して遂に纏まらず井邑の蔡田氏より

朝鮮米は野積物に苦しく本年の如く季節風の吹かない年には最高三四パーセントもあり平均十七・五パーセントの實績が研究の結果現はれてゐる火力乾燥機の使用指導員など無用の長物で我々は利害得失に關する問題だから眞劍に研究してゐる

と述べ更に吉池監督課長は

內地市場で聲價の低落は部分的な問題であると思ふ火力乾燥機も能力に重きを置かずその使用を深く研究して利用すれば差支ないと思ふ向胴割は長期貯藏等による原料籾の惡質から來るものであらうし重量減は季節的減量による不評ではあるまいか

と述べ江東の高橋氏の提議で架乾を一齊に强制實施することに決して聲價向上に關する討議を打ち切り籾檢查に移り高橋議長から

現在の受檢玄米一叺につき三厘宛徵收してゐる協賛費を五厘に引上げ管內二十九ヶ郡當局と協力してこれに一郡五十圓の補助を與へ五十叺を單位として一枚の福引券を交付し主旨の徹底を勵ると共に或る程度まで强制獎勵の手段を講じたい

と提議しその通り決定し終始緊張裡に午後六時閉會した

泣き笑ひの歲末行進譜 (5)
年賀狀と小包の大洪水
去年よりも一割の增加勘定から
みなと・仁川は上々景氣

年末の慌しさを一手に引受けたやうなこゝ仁川郵便局は宮原局長以下二百餘名のポストマンが連日汗みどろで年賀郵便や贈答品小包の整理に大童であり二十日から二十三日までに同局で取扱つた年賀郵便は、引受六萬四百九十四通、到着一萬七千四百四十四通で引受けで一割七分、到着で一割六分も殖えてゐる、小包も好景氣の波に乘つて大祭日ですでに千七百四十六個に上り昨年の千四百三十一個に比べると約二割の增加振り宮原局長は

一般に理解されて來たためか比較的早出になつてゐます、昨年は年末までに引受三十六萬枚到着二十六萬枚に達しましたが今年は約一割五分增加の豫定です

いかにもこぼれさうな笑顏で全職員を激勵してゐた(寫眞は小包の洪水)

永登浦稅務署 竣工式と祝賀

【永登浦】稅務署の落成式は二十二日午後一時から笑監督局長、京畿道內務部長、稅山本府稅務課長等を迎へ管內始興、金浦兩郡下の官民有力者約三百餘名臨席し盛大に開催、市來監督局會計課長の工事報告について三村署長の式辭、笑局長の告辭があつて稅山課長賀田稅政社長の祝辭並に祝電披露があり式後直ちに祝宴を催し賀田氏の發聲で萬歲を三唱して散會した尙同三時から驛前明月で祝賀會を催し森高郡長の挨拶について大島部長の謝辭があり充分の歡を盡した

かゞやく熱誠
水原の兵隊爺婆さん 國防義會で表彰

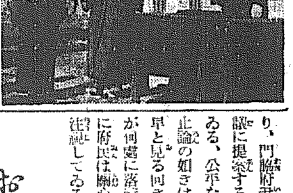

【水原】城內山陽旅館主人田代平吉、永井ヨシの兩氏は、滿洲事變勃發以來渡滿兵、凱旋兵や傷病兵通過の都度に一度も缺かさず既に三百五十回も驛頭に出て熱誠を披瀝し市民を感激させてゐたが國防義會で二十三日の佳き日をトし、水原神社々頭で兩氏の表彰式を擧行し銀盃を贈り官民學校生徒も參列その善行を讚へた(寫眞は大河內郡守と兩氏)

大邱府營 瓦斯問題
有識者間に 尙早論擡頭

【大邱】大邱府營ガス問題は先般多數議員連署の即行建議案を提出以來今や市井の話題はこの問題に集中されてゐるが三十餘名の議員中には在日鮮議員中止論者もあり、門脇府尹は果して來るべき會議に提案するや否は疑問視されてゐる、公平な市民有識者間には中止論の如きは問題として時期尙早と見る向き多く、果して該問題が何處に落着くか多年の懸案だけに府民は關心を持つて成り行きを注視してゐる

水原自動車總會

【水原】自動車會社の臨時總會は去る二十二日京畿道會社內で開かれたが問題の取締役尾崎弥八氏解任の件は總會前に撤回したゝめ總會は平穩裡に左の諸件を可決散會した

▲取締役に岩崎武雄、荒木武二郎、小林辯三▲監査役に百瀨波雄▲四氏當選▲代表取締役に岩崎武二郎選任▲役員報酬は代表取締役のみに月額金百二十五圓を支給▲取締役岩崎眞雄、荒木武二郎、小林辯三三氏の辭認許

釜山病院 近く隨意契約

【釜山】釜山府が明年度竣工させる豫定の府立病院の工事入札は過般再度入札の結果いづれも府の標準價額に適せず不成立に終つたので府當局では止むを得ず隨意契約によつて工事完成の方法を採る事になつた

忘年會を廢し 東北へ贈る

【仁川】專賣局朱安出張所では山岸所長以上職員一同が忘年會を廢し集つた五十七圓六十六錢を東北地方罹災民への同情金にと本社仁川支局へ寄託した

荒繩で縛り 現金を强奪
二人組强盜昌原を荒し 釜山へ潛入したか

【釜山】廿四日夜十一時頃慶南昌原郡北面□北洞李鳳成(五五)方へ二人組の强盜が押入り荒繩で同人を縛り上げ現金二圓廿錢を强奪して逃走した事件があり所轄警察署では犯人檢擧に努力中であるが釜山に入り込んだ形跡があるので極力捜査に努めてゐる

お妾に騙取された 四萬圓の手形
鼻下長の富豪告訴はしたが 證據なく豫審免訴

【開城】昨年七月光陽金斗植外十一名共謀の上京城妓生朴旦女を圍にし光陽富豪崔□秀氏=假名=を欺罔し金品騙取を企て同女を妾にするが如く裝ひ巧に籠絡し同女をして妾宅維持費借財償還等を理由に一萬圓約手形を振出さしめ更にその翌日同女は夫婦關係を持續する事を保證する意味でなほ五萬圓の約束手形を要求させ三萬圓の約束手形を振出させたのを崔氏が知り告訴した事件は弦護士事務所で豫審中の處この程右事實を認定する證據なき故を以て免訴となり各被告は晴天白日の朗らかな新春を迎ふることになつた

少女を賣り飛ばす

【光州】全南靈光郡□陽面生れ、官廳郡加陽面佑齋里居住金宗鎭(三〇)の夫婦は共謀し投宿中去る十月二十一日同家の雇女□□(一〇)を甘言を弄して綾州郡山陽面菖洞里萬弘仁方へ三十二圓で賣り飛ばしたが萬弘仁は明井里□の張末得に六十圓で賣り飛ばさんとするところを綾州警察署に探知され目下嚴重取調べ中

正月用品の 物價表制定
營業時間も延長 釜山市場の試み

【釜山】押し詰まつた年の瀨と共に新春を迎へる府民の便宜をはかつた釜山府では公設富平町市場の年末年始贈答品の物價表を定め黑豆、小豆、斗六寸の鯉頭より肉、鷄卵、調味品、椎茸、高野豆腐、ゴマメ、櫻干、昆布、蒲鉾及び林檎、蜜柑、明太の子、砂糖などの食料品をはじめ正月用の裝飾品、生花に至るまで十二種百十數點にわたつて市場內の商店が暴利を貪ることを制限し公設市場としての本來の面目を發揮し營業時間も二十五日から大晦日までは特に午前八時から午後十二時まで延長してサービスすることになつた、富平町市場は一日平均二萬人以上の男女府民が出入し年二百萬圓に達する賣上げを有する朝鮮でも屈指の施設である丈けお正月の買物も多く府の物價表は一般より好感をもたれてゐる

釜山教化聯盟
府內を十二區に分けて 盛んな發會式擧行

【釜山】府が中心となつて計畫中であつた釜山教化聯盟は府內の社會事業團體と教化團體を打つて一丸とする組織のもとに廿三日午後七時卅分より皇太子殿下御降誕の佳日をトして發會式を擧行した、生れ出た同會は府內全般を十二區に分けて委員には府內の各初等學校長と町總代その他民間有志を委囑して徹底的に思想善導と教化方面に活動を期する方針であつて從來の分立的存在が漸く統制されるに至り期待されてゐる

慶北の桑田 品評會
入賞者決定

【大邱】慶北道では農村振興組合を單位として植桑初年目の桑田品評會を開催したが各郡で選ばれた百三十二組合に對し審査の結果、聞慶郡東□面□光洞村振興組合、漆谷郡□□面內□□村振興組合の二ヶ所が一等に入賞した

法にも淚あり

【大邱】府內南山町六二崔□□(三五)=假名=は本年十月頃まで府內某工場の女工として勤めてゐた時仲間の某女工から生活費として六圓を借用し最近家庭內の事情で女工をやめてから益々家計は苦しくなりその上夫が出稼ぎに出たきり音信もなく貧苦の中に六歲の長男が病氣でその上三歲の幼兒を抱へて途方に暮れてゐる矢先、突如、借金の請求を受け家財の差押へを爲けたが病兒の醫藥費に封印を剝ぎ家具を入質、大邱署で取調べを受けてゐたが去る二十三日不起訴意見を附し一件書類のみ送局した

水原公普校 勤續訓導表彰

【水原】公普校では二十四日午前十時から同校後援會主催で十年以上勤續者、金永孝、中砂ミス兩訓導の表彰式を擧行した、金氏は十二年八ヶ月、中砂女史は滿十ヶ年勤續した模範訓導である

武道納會

【金泉】金泉署では去る二十四日午後一時から府武館で武道納會を開催した

▲劍道部 一等占部、二等黃鐘植、三等荻野、四等湯部、五等金道明 ▲柔道部 一等丸山、二等朴來昌、三等山口、四等北村、五等石部 ▲リーグ戰 劍道南組優勝、柔道朴來昌優勝 續いて本年武道精勤者の表彰式があつた

あっ街くう街

【晉陽】……細民への歲末同情金として金十圓を警察署に寄附

◇

【大邱】府內元町一丁目に守田新羅時代の純古典的趣味を十分に調和した「しらぎ茶寮」が開店

◇

【咸興】咸州三州人會は廿五日夜村亭加賀川で總會を開き、終つて忘年會

正月の溫泉湯治
別府行團體募集

恒例によつてお正月の別府溫泉行團體を募集します、行程は一月一日午後八時四十分大邱驛發、歸りは六日と十日各午後九時三十三分大邱驛着(連絡船二等汽車三等旅館二等)會費(十日間)三〇圓(六日間)二二圓(往復旅費のみ)一二圓▲申込期限十二月三十日(五日間延期)▲申込みは大邱東門町京城日報大邱支局宛

主催 京城日報大邱支局

お化粧を話題として

歸朝美藝家と美容師の座談會

ミツワ文庫

昭和九年十二月二十六日夕 東京上野不忍池畔 雨月荘にて

—(其の二)—

出席者（順不同）

石川誠氏（伯爵）・富樫篤三氏（作曲家）・渡部學洋氏（美容師）
吉田信子氏（ドミナ）・森三千代氏（文士）・富山直子氏（美容師）
——以上歸朝者側
大澤由依氏（美容師）・鈴木ちか氏（美容師）・平野春枝氏（美容師）
他に三木元子氏・其他 本舗側

渡部 パリの婦人達が同じお化粧をしても自然の美を出す——といふ意味は、早く言へば目に傷が出來て居るとすると、同じアイシヤドウを使ふのにも其傷を匿す爲に黒いのを使ひます。さうすると一寸日本から行つて居る人が其目の縁の黒いのを見て流行だといふ風に云ふ。目の冴々した人でも流行だといふと赤いアイシャドウ使つて居りますね。

富山 あれは頭の毛と並行せんと可笑しいんです。毛をブラウンにした時には眉毛も茶の系統といふので、眉毛睫毛迄一致しなければ成りませんね。

渡部 どうしてもアメリカでは然ういふ傾向に成つて居る。ロンドンも然うです。然しフランスは然うでは無い。頭髪と目と着物と靴と一致して揃へる事はダンスホールへでも行く時で無いとやりませんね。自然顔に調和ができる、着物にもできる。然し其着物も之は流行るのだから是非着なければ成らないといふ事になると、今迄持つて居たものの何處やらに工夫をして生かして、流行物に紛らはして自分がやるといふので、經濟的に出來て居ると思ひますね。

富樫 一体流行といふ言葉が分らんがね。流行といふ言葉は消滅するよ。何故かといふと——男でそんな事をいふ柄ぢや無いがね、自分で自分を知つてゐて、自分の身體にピツタリして居つたら流行を超越して行くね。それが一番先端的の流行だらう、節性を知つてゐる。假りにお多福が粋な事をやつたつて駄目だ。お多福はお多福らしくガルボみたいにやつて居ればいゝ、痩すぎの化粧をしても見つとも無い。

渡部 僕が今言つたのはそこだ自分の顔を生かさんが爲に化粧はすべきでせう。それを唯彼の人が頬を赤くしたからと云つて、自然の頬が赤いのを顧ず猿の尻の様に赤くしても結構なものぢや無い。

石川 日本の女に多いね。

富樫 猿みたいに塗る、早く眞似しますね。

渡部 あすこに流行つたら、直ぐ來るといふのがそれです。

富樫 ジョセフィン・ベイカアの様に黒ぽいにして身體を黒くしたらいゝでせう。それで東京驛でぼつ〳〵とやつたら素晴しいでせうといふ事になるね。パリの女はさういふ事をせんね。

石川 個性を描くのは難しいけれども、お互ひに覺る事ですな。男でも今年縞系の洋服が流行るといふと猫も杓子も皆縞系だ。所がパリでは然ういふ事も無い。羅紗會社でも十着位しか用意して居らぬ。Aの會社は茶、Bは青、Cは緑と、それ〳〵流行らすといふ風にしてもお客さんが自分は顔が赤いから之が合ふといふお互ひに知つてゐる。殊に化粧も理髪屋が日本では甚だ權威が無い、封建時代の儘今もつてやつて居るんです。例へばオールバツクが流行るとさうつきの洋服と同じ様に皆オールバツクにして呉れといふ。所がアメリカでも、又フランスでも殊にさうですがオールバツクにして呉れと云つても、お前の顔が眞圓だから駄目だといふ、おれに任せろといふ。看板の発状を見ろつて云ふんで見たら、それはアーチストと成つてゐる。此處に來た以上は自分の稼業だからお前は客ぢやないか、で私に任せろといふ。所が日本はお客さん本位で専門家の權威を持つて居らぬと思ひますな。向上させるといふ事が先づ必要だらうと思ひますな。さうすればお互ひに洋服屋は洋服屋なるが故に、貴君には之が合ひますと聞かせなければ成らぬ、所がてんで洋服屋は今日本ではそれが出來ぬ。

富樫 自分を知らんのだから任せれば宜いんだ。任せる事が出來なくてイヤ髪を斯うしてくれ彼あしてくれと斯う云ふさうだ。それが素人の淺智慧で何うにも斯うにも成らぬ。それで此方を斯うして下さいと云ふと大變な事に成つてしまふ。

渡部 醫者でも美容師でも白いものを掛けるでせう。其點では一命を任した譯でせう（笑聲）。美容師も白いのを掛けたら一命位受取る位の氣持で無ければ駄目でせう、さう有るべきです。だから美容院へ來たら美容院の好きなやうに、貴女には斯うするのが一番似合ふ、斯うなさい、と此方から決めて上げるやうにする。例へば白粉なんかにしても、近頃は進歩してサーワ白粉のやうな小型で極く自然な効果の顕る白粉が出來てゐる。非常に宜い白粉ですよ、と教へて上げる。さうすると、然うですかと其れを買つて家へ歸つて經驗して見る、と斯う成るべきです。だが仲々然うばかり行つて居ない。昔から何々とかいふ白粉を使つてゐるから、と云ふ様な觀梱で親代々からの白粉で無ければ成らぬと思つて居る人がある（笑聲）。つまり自惚が無いといふのか、兎に角時代の進歩に伴れて段々自覺して行つて貰ひ度いと僕は思ふね。

石川 貴君方がすれば宜い。さうしなければ、それで推通すといふ意氣込が無ければ駄目だ。

渡部 どうです大澤先生、貴女の方は一流花柳街の中心で、お化粧も最も洗練されてゐる場所柄ですが、お聞きになつて何白粉が宜くて、保ちがよいとか、伸びがよいとか、貴女の方が話が早い譯ですが……

大澤 若い方が何かに一々伺つて見ますと此頃は矢張サーワでございます。それに彼處は舞臺化粧が時々あります。來月も温習會がございますが、然んな時には何うしてもサーワで無いと早く綺麗に附かないと仰有る、伸びが宜しうございますし保ちもいゝんですね。つまり斯うした時に宜い白粉なら平生に使つて間違が無いといふ譯に成るのでございます。

渡部 保ちもいゝんですね。

大澤 永保ちしますね。色が黒い方が附けても地肌が白いやうに見えます、遠見もいゝですね。

渡部 フランスへ行く前によく聞いたのに、附けた後に黒くなる黒みがゝる白粉があると云ひましたが……

大澤 どう云ふ譯でございますかね、唯私は伺つただけで……矢張鉛でも多いのでございませうね。何しろ鉛は怖いものださうですが、まだ之が仲々有るやうで。

渡部 外國品にも少く無いのです。自分の爲ばかりでは無く子供達に怖い目に會ふのですから注意しなければ成らない譯です。

吉田 サーワのコールドクリームが宜いやうですね。翌日の朝起きた時にとても顔が綺麗なやうな氣がしました。

富山 脂肪の無い方は特にコールドクリームですね。そして其後をミツワ石鹸でお洗ひに成るととても宜いんです。脂肪の多い方は石鹸を使つた方が宜しいでせうね。勿論良質でミツワの様に刺戟の無いものをですね。

渡部 同じ石鹸といつても質に色々で、粗悪なものは肌が非常に荒れますからね。

富山 ミツワはさらつとします。悪い石鹸は何時までもつる〳〵したり、すぐばさ〳〵にしたり……

大澤 普通のものは感心できませんね。矢張刺戟の無いミツワ石鹸が宜いと思ひます。

吉田 それから今迄もクリーム白粉と云ふのが有りましたね。西洋のです、あれをよく薦める人があります。脂肪が多いものですから彼女なんか全く夕方脂に成つてしまふ。今度のサーワは何うか知ら、と思つて此間使つて見ましたが、日本のお友達が多勢來て居りましてね「とても今日貴女綺麗ね」つて言ふんですよ。何だか顔が綺麗になつたんですね。それぢや矢張サーワのクリーム白粉は脂が出ないのか知らんと思ひました。

渡部 クリーム白粉もサーワのは優れて居ります。勿論脂ぎるなどの事は絶對にありません。

鈴木 急ぐ時に大變宜しうございます、早く出來て……

富山 あれ丈でもお歳召した方には自然に見えて宜しう御座いますね。それから學校へ行つてらつしやる方にも宜いですよ、お化粧しては不可いといふ方に……それから脂肪のある方はクリームを附けると不可いと言ひますけれども、あれは嘘で、矢張よいクリームで押さへなければ成りませんね。年老つたお方はコールドクリームをお附けに成つただけでもお化粧した様に見えますね。

吉田 クリーム白粉が宜いやうだから一つ買つて來て頂戴と言つて頼まれて來ました。

（ツヾク）

サーワの固煉色味（白・肌）二種、水と粉白粉色味（白・肌・新肌・濃肌）各四種づゝ、他にヴアニシング・クリームとクリーム白粉、以上十二種何れも携帯用小器入一揃ひ、新聞名記入、郵便切手五十錢封入、東京市日本橋區兩國ミツワ石鹸本舗丸見屋商店へ御申越次第早速郵送。（内地以外に郵税實費を加ふ）

（寫眞は當夜御出席の方々）

鎮咳祛痰にブロチン

醫學博士吉村喜作先生發見

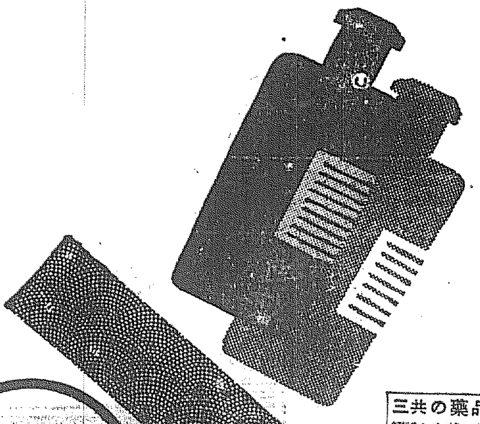

適應症 咳嗽並に喀痰を伴ふ急性及慢性の呼吸器疾患並に百日咳等……

Prunus屬植物の有效成分製劑にして、不快の味なく、胃障碍その他何等忌むべき若しくは危險なる副作用を伴はず、應用上極めて安全なる點に於て異常の好評を博し、左記諸症に盛に愛用せられつゝあり

三共の藥品の定價と簡單なる解説とを載せたる冊子「三共の藥品」あり御入用の方は此新聞名御記入御申越下さい贈呈致します

包裝 粉末 50瓦入 ￥1.00 錠劑 100錠入 ￥1.05
液劑 100瓦入 ￥.85 他に大量入あり

東京・室町 三共株式會社

SANKYO 三共

BROCIN, BROCIN

含嗽にオキシフル

說明書進呈

東京・室町 三共株式會社

お父さん お母さん！

赤ちやんの泣聲に氣をつけませう。赤ちやんの病氣は泣聲で解ります。

◇嗄れ聲で泣く　これは咽喉を痛めた時か、乳兒脚氣の時、後者なれば速に手當が肝要。

◇足を下腹に引きつけ高聲に泣く　これは腹痛の場合で、泣いたり止めたりするのは發作的の腹痛である。

◇短く押しつけるやうにして泣く　肺に故障がある時の泣き方、咳が出るやうなれば肺炎を警戒する要あり

◇睡眠中急に泣き出して頭を振る　頭痛がするのか、でなければ腦炎のおそれがある、充分注意すること。

◇身体を動かすと泣き出す　動かし方によつて泣いたり止めたりするのは身体の一部分が痛む證據。

◇弱い聲で續けさまに力無く泣く　身体が衰弱した場合の泣き方、原因によつて速に手當を施す要がある。

〝丈夫に育てる秘訣はこれ!!〟

この藥を服ませてから
一、風邪を引かなくなつた
二、血色が大變よくなつた
三、見違へる程肥つて來た
四、嫌ひな食べ物が減つた
五、胃腸を壊さなくなつた
六、齒切の[illegible]がなくなつた
七、夜泣きをしなくなつた
八、寢汗をかかなくなつた
などゝ喜びの言葉を頂いて居ります

育兒藥として 錠劑サロミンの賞用されるわけ

一、榮養を網羅する　幼兒の成長には特殊な榮養素が必要です。錠劑サロミンには發育に不可缺の榮養素が網羅され、一劑にして數種の榮養劑を用ひるのと同じ效果が得られます。

二、胃腸を強くする　胃腸が弱くては幾ら滋養物を食べても身に付かぬ道理です。錠劑サロミンは先づ、胃腸を強くして榮養の吸收を充分にしますから無駄がなく見違へる様に肥つて來ます

三、味良く服み易い　子供に服ませる藥は服みよいものでなければなりません。この點で今までの育兒藥に失敗でしたが、錠劑サロミンはビスケツトのやうな香味を持つてゐて子供はお八つの氣持で喜んで服みます。

無代進呈　發賣元 大阪市西區阿波堀 東京銀座西七丁目ビルー 嘉賓商事株式會社藥品部に御申越次第、美麗小冊子「婦人の美容と愛兒の健康のために」及び試用藥を進呈致します。

錠劑 サロミン

胃腸病に 虚弱體に

藥價廉 百錠 五十五錢・三百錠 一円五十錢・有名藥店に有り

代理店 大阪・名古屋 小林大藥房新藥部

來秋南鮮に繰展げる
軍國大繪卷の壯觀
相會す、十九、廿兩師團の精鋭
◇……最新科學と戰術の華

昭和六年來、屢次噂にのみすぎた十九、二十兩師團の大對抗演習は來秋（十月中旬以降）いよ〱實現する、戰場は音にきこえた忠南北、全南北あたり、繰出すは總員三萬餘の大部隊、しかも近代戰術の粹策を盡して實戰そのもの〻如き新版軍國大繪卷を華々しく展開するといふのだ、この兩師團對抗演習は約五十萬圓の豫算で行はれ內地におけるこの種演習より頗る大規模であり、また昭和五年實施された兩師團對抗演習より遙かに威力的實戰的のものである

率ゆ、植田將軍
梅崎、牛島兩師團長の對陣
內地の特科隊も參加

兩軍を率ゐる 植田將軍
上 梅崎第二十師團長
下 牛島第十九師團長

すなはち、十九、二十兩師團にはそれ〲九州、中國方面の各部隊から近代裝備の大威力たる飛行隊タンク隊、自動車隊、およびわが陸軍の

至寶 といはれる最新優秀の技術部隊が玄海を渉つて特に參加し、統監には生々しい記憶をわれらの胸底に燒きつけた實戰に武勳赫々たる植田將軍であるのだから朝鮮軍幹部の意氣込みは實に物凄く、軍司令部では既にその準備に着手し、兩師團幹部の如きは早くも

必勝 の祕策研究にとりかかつてゐる、梅崎中將の采配をふる二十師團は平田砲兵大佐が參謀長で尾崎、石川、黑田、奥の新進各參謀がこれを繞り、牛島中將の率ゆる十九師團は柳下步兵大佐が參謀長で、長野、秋、土屋、小川の新鋭諸參謀が

堅陣 を守つてゐる、從つて今回の戰術には兵科的色彩を見せるばかりでなく嶄新なる技術的祕策の發現が豫想されてをり大いに興味を與へてゐる、かくてわが國の大陸に對する玄關口である半島の天地を驚かして、斯くの如き軍國繪卷版がくりひろげられることは、先づその

威力 を內外に宣揚する點において、大いに意義深いものがあると三宅坂でも今から期待をかけてゐる

滿人二名ソ聯で捕ふ

【モスコー二十六日發】ソヴエート政府機關タス通信は二十五日ハバロフスクからの報道として滿洲國人が間諜行爲で逮捕された旨傳へて左の如く述べてゐる
去る二十二日左岸國境ツリ・ログ町六粁西方に於て二名の滿洲國人スパイがソヴエート官憲の手に逮捕された中一名は滿洲國軍第三旅團第十五旅團所屬將校で他の一人はオレンバイ村の村民である兩人の供述によれば彼等は同地方日本人將校の命令により同地方の地形を測量し兵舍の建設狀況ソヴエート軍隊駐在等を偵察せんとしたもので目下嚴重取調中である

眞那鶴の惡戲
全南沿岸で征伐許可さる

全南沿岸殊に高興、麗水、海南、康津、莞島、珍島の諸郡に每年十二月下旬から翌年三月上旬まで眞那鶴の大群が襲來し麥海苔などの農海產物の被害が夥しい狀態にあるに鑑み例年一定の期間を定め捕獲禁止を解除し、その被害の緩和を計つて來たが依然減少せず本年も飛來期に入つたので、關係部民から解禁方の要望があり道知事からその許可如何を本府に打合があつたので、慎重審議の結果二十五日から昭和十年二月末日まで前記各郡に限り捕獲禁止解除を行ふことゝなつた

大晦の京城神社行事

京城神社では三十一日午後六時から大祓式及び鎭火祭を執行、同十一時から除夜祭を行ふ、一月一日午前二時には歲旦祭（中祭式）三日午前十一時からは元始祭（中祭式）を行ふ事になつた

溫突に注意 廿六日午後八時卅分京城北米倉町五五金慶成氏宅の溫突から發火天井を燒いて同五十分鎭火した、原因は溫突の不始末から

京城を出發する京大陣
嚴冬の白頭山征服を目ざして

猛獸が續々と死んで
來年のお正月は淋しい
昌慶苑には虎とライオン各一頭

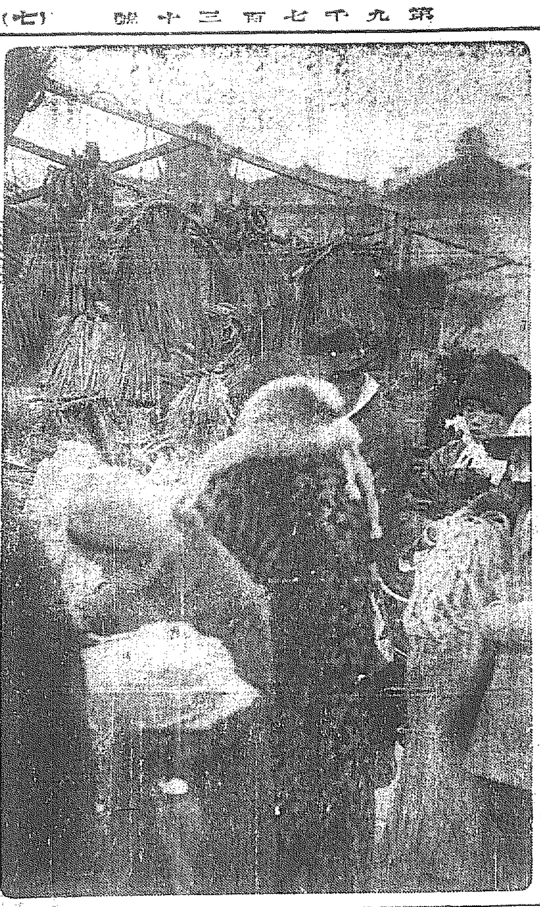

さあ急げ、お正月のご用意＝きのふから三越前に正月飾りの市たつ

昌慶苑の猛獸が奇病にかゝつて去る九月末からバタ〱と將棋倒しにやられるので、李王職の下郡山園長さんは苦心をしてゐるが、二十三日と二十四日に亘つて又もやライオンが

二頭も斃れ てしまつたかくて九月から十二月までに斃れたものは山猫一頭、豹二頭、虎三頭、ライオン三頭、縞馬一頭と合計十一頭に達した、この病源に就いては城大の武藤教授を初め本府京畿道、京城府の衞生試驗室で

係員が研究 を進めてゐるが、どうしても判らず、たゞ解剖の結果腸と肝臟が冒されてゐることだけが判つた、かくて現在殘されたものは虎、ライオンの各一頭で動物園の來年の正月は淋しい、この補充については下郡山園長が苦心して各方面に照會してゐる

世の哀れ 妻子に死別した住所不詳自稱李鍾水（五〇）が寄るべなき寂しい身を町から町へ引きずり歩いた揚句、お正月もあと五日で訪れやうとする師走の寒空に病み疲れて京城徽文高等普通學校裏門前に行倒れ鍾路署員が發見、龍山佛教慈濟院に收容した

十一月の水先

十一月中に仁川外四港における出入船舶の水先案內をなした總數は二百九十三隻、その總トン數六十萬四百三十トンであるがこれを各港別に示すと左の通り
仁川一〇四隻二一六、三三九噸▼木浦五隻八、九九二噸▼群山八九隻一七八、〇八七噸▼鎭南浦三〇隻九四、七一〇噸▼新義州六七隻一〇二、四一三噸

兇漢、日本刀を拔き
突如警官に斬つく
左片手の前科者、丹下左膳

【全州特電】廿五日午後七時頃全州郡東面駐在所の高橋、李兩巡査が巡察中、風體不審の男を發見訊問したところ、この男は右の手首なき不具者であつたが、矢庭に左手で刄渡り二尺餘りの日本刀を着物の下より拔き取ち、丹下左膳の恰好そのまゝ斬りかゝり大格鬪となつた、李巡査は右頸部に長さ二寸の傷を受け乍らひるまず遂に逮捕した、急報により八木全州署長以下現場に急行し、目下全州署で取調中であるが、犯人は同夜全州に潛入する目的であつたもので慶南河東面生れ李泰根（三五）＝假名＝で本年八月大田刑務所を出た前科四犯の曲者であり、兇器は鞘入りの日本古刀、その出所はまだ自白するに至らない

京電の寄附で
紺綬褒章授與

【東京電話】京城電氣株式會社はさきに京城府へ百萬圓（府民館と府立病院）の寄附をなしたので朝鮮總督府から褒賞方內申中のところ二十六日紺綬褒章を授與された

岡本代議士
求刑

【東京電話】岡本代議士等に係る郵便局瀆職事件の續行公判は二十六日午後二時東京地方裁判所大森裁判長係りで開廷木內檢事の峻烈なる論告の後左の如く求刑された
▲懲役一年六ヶ月代議士岡本一巳▲同一年賀川時次郎▲同六ヶ月安藤でる

大藏省疑獄事件の
豫審は終結す
今夕決定書を送達

【東京電話】綱紀肅正を一枚看板とした齋藤內閣瓦解の直接原因をなした中島元商相、黑田前大藏次官、三土元鐵相その他官界財界の名士十七名に拘るいはゆる大藏省疑獄事件は帝人事件東京地方裁判所で審理が進められてゐたが、兩角判事などの凄じい努力により超スピード審理の結果二十六日午後豫審終結し、喫驚的支障なき限り二十七日午後五時を期し豫審決定書を各被告の手許に送達することゝなつた

半島兒童の健康塔
建設のために

第十一回冬期 體育講習會
牛島武夫氏を招いて
全鮮教育界の信賴を集む

學校體育は兒童の情操教育を兼ねしめるとき、はじめて兒童の明朗にして健やかな發育を期することができる、この意味で本社は去る大正十四年以降冬期體育講習會を開催して全鮮に學校體育舞踊振張運動を續け、今や回を重ねること十一回、全鮮教育界の大いなる信賴を獲得し、期待の的となるに至りました、今冬も、いよ〱明年一月六日から五日間本社來青閣に第十一回冬期大講習會を開くことになりました、講師は定評ある牛島武夫氏、同氏は法政大學出身、現在東京府立第六高等女學校講師をせられてゐるが、わが國の學校體育舞踊界の第一人者でありまして、その指導の第一人者として教育家諸賢、半島兒童の健やかなる體育のため、この運動に御賛助多數御參加下さい

◇內容　學校體育ダンス、唱歌遊戲、行進遊戲、舞踊舞蹈
◇會期　昭和十年一月六日から十日まで（午前九時半から午後四時半まで）
◇會場　本社來青閣
◇定員　百名
◇會費　金三圓也
詳細は廿一日附朝刊社告御照合のこと

主催　京城日報社
後援　朝鮮教育會・京畿道教育會・京城府教育會

富山と鹿兒島放送局開設

【東京電話】日本放送協會の昭和十年度新放送局の開設計畫は富山市と鹿兒島市の兩市と決定した兩局とも放送電力五百ワット工費各二十五萬圓宛で昭和十年十一月末開局される豫定である

釜山の八幡五年の判決

【東京電話】釜山生れ八幡三郎（三七）にかゝる治安維持法違反事件は東京地方裁判所石坂裁判長係で審理中二十六日懲役五年（未決通算二百日）の判決言渡があつた

恒例無敵大特賣
正月酒八拾錢
京城府櫻井町一丁目
中井酒造場

家禽のコレラ滿洲國境に

平北滿浦鎭の對岸に家禽のコレラが最近發生し、一日五、六十羽の鷄が死ぬので同警では二十六日鷄の鮮內移入を禁止し、滿浦署に對して警告を發した

京城出初式は一月六日

京城消防署では來る一月六日（晴雨に拘らず）午前十時から府內光化門通京畿道廳前に於て京城消防出初式を擧行する事になつたが同日は佐伯警察部長の點檢あつて分列行進、梯子乘、色水放水等の演技、表彰式を行ふ筈である

米國の列車顚覆の慘事

【ハミルトン二十六日電通】アメリカン・ナショナル鐵道列車は當地附近に於て脫線顚覆し死者十六名、負傷者三十一名を出した

兒玉拓相の甥
藏王山で遭難
スキー練習中の慘事

【仙臺電話】東北帝國大學工學部學生、兒玉拓相の甥、兒玉信雄（二三）同文學部學生鈴木俊定（二〇）の兩君は二十三日午前中宮城縣大河原驛に下車し山形縣藏王山中腹の峨々溫泉に至り晝食の後スキー練習のため藏王山に登つた儘同夜は遂に歸らず、翌二十四日同溫泉に到着した同大學醫學部二年生鈴木稔外一名が搜査に向つた結果、ヒユッテに兩名のリユック・サックその他が殘されてゐるのを發見し兩名はヒユッテを出て遭難したものらしく休暇のため歸省中のものと判明した、信雄君の父吉雄氏は拓相の令弟で三井物產の重役兼顧問

洗つても縮まぬ毛メリヤス肌着
Mercer
理想の防縮 マーサーニ
專賣特許一〇六七八九號
レナウン・メリヤス株式會社
有名百貨店・洋品店に有り

鎭川の勇者

【鎭川】鄉軍分會では故陸軍步兵上等兵島崎善治氏の殉職記念碑除幕式を擧行、島崎上等兵は明治四十一年六月十日元鎭川憲兵分隊在勤中公金及郵便護衛の任務を果し歸途忠北鎭川郡文白面玉城里で暴徒二十數名と衝突交戰中身に數彈を受けたるにもかゝはらず猛戰勇名を謳はれつゝ愛馬松梅號と共に壯烈な戰死を遂げたもので當時建設の碑石が流失したので鄉軍分會の手で再建したものである

惡の虫

二十五日の相前後歲末警戒網に引掛つた二名
◇京城大島町二八丸金精米所配達夫趙光明（二二）は三ケ月程前から集金百四十圓を橫領してゐた事が發覺されて御用
◇京城府外孔德里三五七無職崔洪順（一七）は京城蓬萊町一の一六三丸三號より上所から亞鉛板七十五枚を詐取

けふの天氣豫想
曇りです

結核…を治した人に聞く
胃腸

結核を治した人は、熱や寢汗や咳等にくよ〱せず、食慾を進めて榮養をよくする事を專心實行した人です。胃腸を根本から治した人は、恐ろしい習慣性で胃を腐らせ、只一時胸がすくだけの一時抑への重曹など服まず、胃腸を根底から強くする方法を實行した人です。治療も此處迄徹底して行けば、本格的に病氣は治癒します。病を打ち切る體力抵抗力が體內にもりあがるからです。新陳代謝に重要な力を自然に發生させるに最適と云はれる文研藥用胚芽は、生物の體力抵抗力の源泉と云はれる胚芽酵素と榮養素其の他の混合で、胃腸を內部外部から強めて消化をよくし食慾を進めて何を喰べても美味しく、酒じはよくつき日毎に胃腸の力が判り、胃の痛み腹のはり下痢など忘れ爽快を覺える。其上榮養の精とも云ふ各種榮養素が二重に働き、求める體力抵抗力が着々と充實して來ます。實に本劑は胃腸病の治療に、病弱虛弱の轉向になくてならぬもので、然も藥劑本來で飽り切つた胃腸にも直く吸收される特長がある為、効果は一層顯くなり治癒を早めます。

文研藥用胚芽錠
發賣元 文化榮養研究會
文獻進呈
▼全國有名藥店ニアリ品切レノ時ハ直接發賣元へ

生徒募集
大邱醫學專門學校
入學約七十名
願書受付期日 自一月十五日 至二月二十八日
試驗科目 外國語、數學、國語、漢文、化學、人物考査
試驗期日 三月十八日、十九日、二十日、二十一日（朝鮮大邱府に於て）
受驗案內郵券二錢封入本校教務課ニ申込アレ

はげかくし
新案特許 義毛
婦人 あるべき處に毛なき方
今回新しく改良したる
女（前頭部若ハゲ・病氣やお產後のウス毛・コテギレ・チヂレ）
男（丸ハゲかつら・ヤケド・デキモノの跡）
種々の繁に迷はず久本式義毛お奬めします（詳細說明書要切手二錢）
大阪市港區市岡警察前 久本茂 電話西一九九〇番
本品は明治四十五年創業以來、絕えず研究を重ね改良を加へて完成した間違ひのない品です。どうか、新案特製の如きまぎらはしい文字や誇大な字句を使用した、いかゞはしい模造りのものには迷はず、永年の信用と經驗で商ふ弊所に御用命下さい。

新本 古本
金剛堂の歲末大藏拂ひ
全店特價正札の一割引
外に一圓每に景品券進呈（但新刊雜誌を除く）
新年號雜誌迅速配達致します
京城府明治町 金剛堂書店

ずつうとはいたに
チンノー

高級白葡萄酒
トミーポートワイン
白葡萄酒の時代來る！
TOMY White Port Wine
釀造元 東京釀造株式會社
北鮮發賣元 山邑酒造京城支店

入院隨意
西原產婦人科
新龍山三角地
電龍一〇三五番

特別案內

電話 賣買
恩給
女給 及女中至急募集 龍本五三五一 本町ホテル
恩給
獵犬
京日案內

大橋英
龍岡炭京城販賣所

カゴメケチヤップ

催告書
債權者各位 小川勝平

商業登記公告
江東出張所

哭くな、青春（84）

三上於菟吉
吉邨二郎 畫

事務所で（その十一）

野山は、事務所を出て、ドアに鍵をかけながら、鉛色の帽子に、合服だけの、けい子を、今さらのやうに眺めた、

「君、外套を、室内に忘れやしないかい」

けい子は、恥づかしさうに肩をすぼめて、

「いいえ、着て來なかつたのよ。」

野山は、頭をふるやうにした。

彼には、着て來なかつたのか、着ることが出來ないのかが、すぐに了解出來たのだ。

彼は、臨山ビルを出ると、彼女をあかるい大通りの方へ、導いて行つた。

——何處を見ても、みんな毛皮の奥さんや、お孃さんだ。その中にこの娘だけが、まあ、なんて細く、小さく、見えるのだらう。

野山は、かくしの中の、財布を考へてみた。彼は、濫費家でもなかつたが、可成り金使ひも、荒くない方でもなかつた。昨日から、交際が閃いた後で、さう懐中が、あたたかくもなかつたけれど、何のつもりか、切りに自分に靡び寄つて來る、この小娘を、襤褸絵の身なりで、おくことが出來ない氣がして來た。

大通りへ出る少し手前に、婦人洋服店の大きな、明るい、窓があつた。時節柄毛皮や、新型洋服をまとつた人形がその窓の中から、行人に媚びの目を、送りつづけてゐるのだつた。

野山は、その窓の前で、立ち止つて、けい子を顧みた。

「けい子さん、外套が欲しくはないかい？」

けい子は、突然、その言葉を聞くと、吃驚したやうに、瞳をみはつた。そして、默つて相手を見あげた。

「もし、欲しければ、外套を買つてあげようと思ふんだが——」

「まあ、外套を！」

けい子は、しなびたやうな両手を、打ち合せるやうにした。

「勿論、立派な毛皮なんか、買つてはあげられないよ。全然、設定外の事なんだもの。惡いんでよければ——」

と、野山は、ひどく眞面目な顔で、小父か兄が、目下の女の子に對するやうに言つた。

「どんなのでも、結構ですわ。だけど、ここの店、高いことよ。」

「幾らか高くても、いい店で買つた方が——」

野山は、こんな、みすぼらしい身なりの娘を、華やかな、店内につれ込むことが、きまり惡るかつたが、さうした小さな感情は直ぐに克服出來た。彼は、ひどくシークな裝をした女店員が出迎へて、笑顔を見せるのを、こちらは微笑もせず、はね返すやうな調子で、ぶつきら棒に言つた。

「この人に、直ぐに着られる外套が欲しいのだが——」

女店員は、野山の後に、身を狹ばめるやうにして立つてゐる、さむくしげな、いでたちの娘を、あからさまな目で、見あげ見下ろすやうにした。

「わたくしの所では出來合は致しませんのですけれど、でも、何かお見つけ致しませう。」

野山は、女店員か、けい子の貧弱な姿を、一目みて、ありありと輕侮の色を現したのが癪にさわつた。けい子を、顧みて、

「どんなのでも欲しいのを選み給へ。何なら、出來合でなくてもいいのだ。」

けい子は、悲しげに笑つて見せた。

「いいえ、どんなのでも、直ぐ着られるのが、いいわ。安いんでいいんですのよ。」

野山は、この娘か、何故もつと威張つた態度で、女店員に對さないのかと、いらだたしさを感じるのだつた。

新派劇 月魄

菊池幽芳原作
（午後八時）
小織桂一郎外

◇……參謀本部付陸軍少佐久松錦は梅小路伯爵の媒介で川上陸軍少將の令孃倭文子を娶り樂しい生活に入つたが、久松の妹田鶴子は川上家の家令正木貞雄に戀してゐる今日しも倭文子の名で正木を呼寄せ婚約を迫つたが獨身を志す正木に一蹴されその復讐として正木と倭文子と親交ありと兄の嫉妬心を煽るの策に出たのであつた

◇……一つの弱點である嫉妬を讀ふて久松錦は疑惑の淵深く陥つてしまふ。梅小路伯爵の來訪によつて秋の一日々光に遊んだとき再び周到にめぐらされ久松遂に嫉妬の囚となつて正木倭文子に汚名を着せて川上、梅小路の面前で倭文子に離別を云ひ渡した。川上も久松の恐に憤激し懐姙中の娘を連れ戻るのである。遊蕩兒松平に捨てられた田鶴子の懺悔に久松は始めて己の過ちを知つたが時既に遅く七年の星霜は失望と悔恨のうちに流れた

◇……退役後の川上將軍は上総士に農園を營み、娘孫絹子と餘生を送つてゐた。五年を留學に費した正木は理學博士の稱號輝しく故郷へ錦を飾る日、たまたま機動演習に加はつた久松との奇遇となり久松の謝罪、正木の斡旋を退けた將軍も父を慕ふ絹子の甲斐なる姿に怒の角を折つて再生せる父を愛孫に與へて聞えて來る演習の休戰喇叭に耳を澄すのであつた

家庭講座（午後二時）冬休中の心得に就て

京城日出小學校長 小坂權太郎

冬休みになつて各御家庭ではお子様達の敎育、躾方等に就て隨分お心をなやますと存じます、私は冬休み中の學習、身體、躾方等に就き順序を追ふてお話を申上げます。何故後に校外兒童の取締に就き申上げ保護聯盟の成績、機能等につき一言申上げたいと存じます。私のお話が多少でも參考となり、長い冬休中お子様方を強くはがかにお過し出來ればこの上もない喜びに存じます。

將棋新手合（五）

於東京市日本橋區濱町二ノ七 清呂木別莊

平香交 二段 ▲松下 力（東京）
手先 二段 △岡宮 純一（市川）

（圖は四四歩迄の局面）

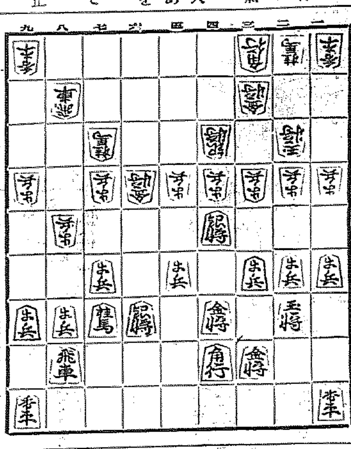

△六五歩 ▲六三金 △六六角 ▲二二角 △六四歩 ▲五三金
△同金ヨル ▲六五歩 △同 桂 ▲同 桂 △四八飛 ▲五七桂成
△同 角 ▲四五歩 △二五歩 ▲九九角成 △二四歩 ▲二三玉

清呂木七段 （後手）敵の六五歩を取る手は、七三銀打が生ずるから六三金と逃げるのは至當である（先手）六六角と上るのは、四五銀の生きてゐる間に手番りを狙ふ意味である
（先手）六四歩突きは指し過ぎである、茲は三七金とよる處である（後手）五三金と寄によるのは至當である（後手）六五歩と打つて、敵角を攻めるのは良い手である（後手）五七桂と乗てゝ、先手に駒捌きを圖るのは良い時機である（先手）二五歩と突いて決戰を狙ふのは此の場合已むを得ない手である

熱風

物語（午後零時五分）

泉 史郷

震災で孤兒になつた鷲山英吉はタクシーの運轉手となつて苦學してゐる内偶然乘せた女客が養父菲の元から逃げ出して來た幼馴染の京子だつた、昭和日刊の專務になつてゐる實父宗太郎が京子をさがし當て引取り英吉も彼の會社で働く事となつた、だが英吉の入社によつて、其椅子を奪はれた島村老人は哀れにも投身自殺して了つたので英吉は其事情を知つて残され娘を引取らうとする、宗太郎の秘密を知る與太者吉澤は京子に求婚してはねられた恨みで、過ぐる震災の時英吉の父の金を奪つて逃げたのが宗太郎だと威嚇する、板挾と英吉への愛とに悩む京子は遂に意を決して父を救ふべく吉澤を倒して自決の覺悟をきめブローニングを忍ばせてホテルの一室に吉澤と對立した其時けたたましいサイレンの音、昭和日刊の猛火に包まれ吉澤は自分の命を斷つた、燒け跡に立つた英吉と京子の力強い更生の姿は未來の建設を誓つた

JODK ラヂオ けふの番組 二十七日（木）

第一放送

午前七時三〇分（仙）聖書講座 ロマ書講義（終講）文學博士 石原 謙
同七時五一分（東）ラヂオ體操
同一〇時 氣象通報
同一一時五分 料理獻立 日用品値段 鮮魚市場 京城府廳 水産市場發表
正午 時報、今日のプログラム
午後零時五分 物語 熱風 泉 史郷
同零時四〇分 ニュース
同二時 家庭講座 冬休中の心得に就て 京城日出小學校長 小坂權太郎
同四時 ニュース、職業紹介事項
同六時（東）漫畫劇「吾輩は犬である」田河水泡原作 漫畫劇團
同六時二〇分（東）コドモの新聞 村岡花子
同六時二五分（東）講演 ガンヂーを語る 高岡大輔
同七時 ニュース、天氣豫報
同七時二〇分（東）講演 本年に於ける應用化學進步の回顧 工學博士 田中芳雄
同八時（大）新派劇 月魄 菊池幽芳原作 第一 久松錦の家、第二 日光華嚴瀧六地藏附近、第三 土浦在川上農園
伯爵梅小路勝文 大井新太郎
理學士正木貞雄 高田 亘
陸軍少佐久松錦 都筑文男
久松錦妹田鶴子 石河 薫
陸軍中將大河内博則 熊谷武雄
陸軍少將川上益正 小織桂一郎
久松の妻倭文子 木下吉之助
子爵松平亮二郎 元安 嬰
其他出演 大倉文雄 木村 義雄 前田隆太郎 御門 啓輔 富士川渦惠 東 光雄 伏見正允 前田藤枝子
解說 富士野方夫 外噂子連中
脚色並演出 長谷川幸延
同九時（東）連續講談 次郎長外傳 安倍川の血煙（第一席）神田伯龍
同九時三〇分（東）時報 ニュース 氣象通報 翌日のプログラム發表 ニュース再放送

第二放送

午後零時五分 俗曲 池 龍九
同二時 文藝講座（二） 金東仁
同六時 童話 毛 麒允
同六時二五分 滿洲語講座（三十四） 張 志暎
同七時三〇分 講演 李 晶 奭
同八時 歌謠
同八時三〇分 映畫物語 徐 一 蕣
同九時 伽倻琴獨奏と唄調 金 宗 基

あすのきゝ物 二十八日（金）

午後零時五分 マンドリン合奏 京城マンドリン合奏團
同一時 家庭講座 婦人界の回顧 津田節子
同一時五〇分 歳末情景（其の二）—京城古市町京城驛より中繼
同六時（東）お話 スピード物語 袖木那馬
同六時二五分（東）趣味講座 年忘れ漫談 森 曉紅
同七時三〇分（東）講演 法學博士 松田道一
同八時（大）浪花節 法廷に咲く花 天光軒滿月
同八時三〇分（東）ジャズ
同八時五五分（東）連續講談 天保六花撰（第二席）神田伯龍

裏日本、北海道、樺太行
日本海丸 一月十三日／明石丸 一月二十三日／朝海丸 十二月二十四日

鎭南浦出帆（代理店日鮮海運出張所 電話五九）
日本海丸／明石丸／朝海丸 十二月二十四日

仁川出帆（代理店日鮮海運株式會社 電話五〇）
日本海丸 十二月二十六日／明石丸 一月七日／朝海丸 一月十八日

群山出帆（代理店群山海運會社 電話一四）
日本海丸 十二月二十七日／明石丸 一月八日／朝海丸 一月十九日

木浦出帆（代理店日鮮海運出張所 電話八五四）
日本海丸 十二月二十八日／明石丸 一月九日／朝海丸 一月二十日

釜山出帆（代理店澤山兄弟商會 電話四〇六）
日本海丸 十二月二十九日／明石丸 一月十日／朝海丸 一月二十一日

浦項出帆（代理店浦項運輸會社 電話二三）
日本海丸 十二月三十日／明石丸 一月十一日／朝海丸 一月二十二日
寄港地＝境、宮津、舞鶴、新潟、敦賀、伏木、新潟、函館、小樽、大泊

朝鮮總督府命令航路 **北海道北線定期**
就航船 笠戸丸
雄基出帆 代理店國際運輸支店 一月五日
清津出帆 代理店國際運輸支店 一月六日
城津出帆 代理店北鮮商船組 一月七日
西湖津出帆 代理店西湖商船組 一月八日
元山出帆 代理店朝鮮運送支店 一月九日
內地寄港地＝新潟、酒田、船川、青森、函館、小樽

新潟北鮮直行線
日滿連絡最捷路 新潟北鮮直航定期線
就航船 鮮海丸
雄基 毎月九日十九日廿九日
清津 午前九時出帆 毎月九日十九日廿九日 午後五時出帆
新潟着 毎月十一日廿一日一日

切符登賣所 前記各代理店並各地ジャパンツーリストビューロー
北鮮各驛で內地主要驛間聯絡切符ヲ發賣致シマス
神戸市神戸區明石町 島谷汽船株式會社

大阪商船定期出帆
北鮮阪神（門司經由）急行 ◎內鮮滿連絡優秀客船
貴州丸 十二月三十日／昌平丸 一月五日／武運丸 一月十六日
清津前日正午、雄基前日正午（門司著翌々日正午）
北鮮臺灣
清津、城津、西湖津、元山、釜山、門司、長崎、鹿兒島、基隆、高雄行
河南丸 雄基、清津、釜山 前日發 午後發
大連內地直行
日滿連絡每日發 鮮滿、關釜連絡切符發賣
大連發 午前十時 門司著一時半 神戸著七時
うらる丸／こがね丸／はるぴん丸／さいべりあ丸／ばいかる丸／しかご丸／らぷらた丸／扶桑丸／長安丸／熱河丸（日付略）
門司基隆直行 內臺連絡（每五日發）
高千穂丸／蓬萊丸／朝日丸 （各十二月中旬・一月上旬）
（基隆行は毎日午後一時）
詳細は左記へ御問合せ下さい
京城府南大門通三丁目一〇六 東京火災ビル四階
大阪商船株式會社 京城出張所 電話本局一〇三〇番
內鮮代理店・案內所
清津雄基羅津 國際運輸會社
仁川 慶田組
釜山 釜山商船組
ジャパンツーリストビューロー案內所 京城三越、平壤三中井、釜山三中井、安東大和橋

北九州商船株式會社 出帆廣告
釜山出帆

朝鮮總督府命令航路 朝鮮北海道大連線定期 ×印ハ樺太行
大連直行
仁川出帆（代理店日鮮海運株式會社 電話五〇）

博多直行 對馬丸 壹岐丸 毎日午後十時卅分
比田勝、博多、下關行 五日目 午前十時
釜山第一棧橋（詳細ハ左記ヘ御照會被下度候）
北九州商船會社出張所 電話二四一二番

仁川出帆（代理店日鮮海運會社）
大連直航 東洋丸 十二月十四日
鹿兒島、三角、長崎、博多行 東洋丸 十二月廿四日
東洋丸 十二月十九日／十二月廿九日

新義州・安東出帆（代理店日鮮海運會社）
仁川經由、九州各地行 東洋丸 休航
天候及潮時關係ニテ延發スルコトアルベシ
▲印船客御酬御上候
詳細ハ左記ヘ御問合せ被下度候
仁川府本町四丁目二番地（日鮮ビルヂング內）
日鮮海運株式會社 電話四〇八番

仁川汽船 出帆廣告
海州線 直航 隔日出帆
長淵線 黃海線各驛ト鐵道連帶貨物取扱 寄港地＝甕津、龍湖島…
仙掌線 隔日出帆 寄港地＝九味浦、…大靑島
唐津線 隔日出帆 寄港地＝南元浦
甕島線 隔日出帆 寄港地＝吾地…
洛瑞線 隔日出帆 寄港地＝瑞山、泰安自動車連絡…
喬桐線 隔日出帆 寄港地＝北…
席毛里線 毎月三十三回出帆 寄港地＝信島、仙水、乾坪、外浦、江又島

仁川汽船株式會社
仁川港町二丁目
白石浦線（忠南牙山郡）出帆 毎月六回
牙山線 隔日出帆 寄港地＝長項島、大阜島
此ノ外ニ沿岸各方面行貨物取扱
電話五一番（營業係）一四〇番（船舶係）

仁川出帆豫定
●阪神 神安丸 十二月廿五日
●阪神 和神丸 十二月廿五日
●阪神 百福丸 十二月廿六日
●阪神 和歌丸 十二月廿六日
●阪神 櫻島丸 十二月廿六日
●名古屋、京濱、阪神 北札幌丸 十二月廿七日
●阪神 三大寶丸 十二月廿七日
●阪神 正生丸 十二月廿八日
●阪神 赤城丸 十二月卅一日
追而天候及荷港船込其他ノタメ發船ヲ延期スル場合有之モ本會ハ其ノ責ニ任ジ兼ネ候間豫メ御諒承相成度候
仁川府本町四丁目二日鮮ビル階上

鮮航同盟會 仁川支部 電話八六七番

朝鮮汽船出帆廣告
釜山出帆
馬山行（急行）毎日午前九時半 午後八時
麗水行（急行）毎日午前十時 午後二時
木浦行 各港寄港 毎日午後一時
元山行 隔日午後五時出帆
境行 六日二十日
鬱陵島行 九月中出帆
江口行 一日六日十五日廿日廿九日 毎日後十二時出帆
木浦出帆
濟州島直航線 各港寄港 每日午後八時
濟州島西廻り 毎日午後七時
濟州島東廻り 十六日二十六日二十日

ほんとにいゝ心持ちです
カテイ石鹼使つたあと！
第一 肌觸りが爽かやで
とても效果的な石鹼です

美身効果百パーセントの
カテイ石鹼

クラブ美身液

品質といひ芳香といひ最上の石鹼

專賣特許
家庭温泉藥
六〇ハップ
ホコ〳〵ホコ〳〵ご
温泉氣分の心地よさ
都々逸 別府もお灸もくすりもいらぬ
家庭にハップの風呂がある
（ハップハ各地藥店ニアリ）

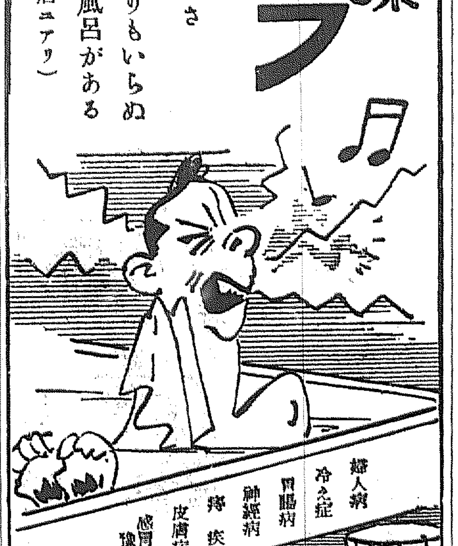

婦人病 冷え症 胃腸病 神經病 痔疾 皮膚病 感冒豫防
名古屋市 ハップ藥品部

流感・肺炎
氣管支カタル 肋・腹膜炎 扁桃腺炎等の
遺憾なき手當……に
液狀濕布劑 キソール
飽迄濕布本來の意義に立脚してその性能を增强せる本格的濕布劑で、患者に安靜を保ちつゝ最高の罨法效果を期し得る所に特殊液狀たるの所以があります
（詳細文獻進呈す）
交換は朝夕晝各一回、症状に應じ十—廿倍に湯か水に稀釋して濕布を行ふやうにする。
大三〇〇瓦 一、一〇 小一〇〇瓦 、五〇
藥店にあり
東京市神田區 大阪市東區 和光堂 發賣

寫眞 ワタナベ 本町一 電本二三六八

ぢ征伐の急先峰……オセロ
痔減當 痔坐藥
¥.30 .50 1.00